

2017

JAしまねびより 10

October Vol.19

特集 島根のいいもの再発見!! 「ハトムギ」 斐川地区本部



直道 Naomichi

島根には誇れる農産品がたーっくさん！
島根のいいもの再発見!!
 直撃・生産者インタビュー



東西に長く広がり、海も山もある自然環境豊かな島根県。島根には、胸を張って誇れる農産品が実は多種多様にあるんです。毎月、その農産品を紹介、生産者の生の声を聞いていきます！



【ハトムギ】

10月は、斐川地区本部。出雲縁結び空港にほど近い、斐川町沖洲で、ハトムギを生産している農事組合法人おきすの、組合長 森脇康博さんにお話をお伺いしてきました。

いつからハトムギを生産されていますか？

一番最初は昭和50年代の土地改良が開始された頃、客土地帯に何か良いものはないかと模索して、ハトムギを2年間栽培したことがあります。ただ、当時の品種は2m30cm位の背丈になり、風が吹くと倒伏や脱粒しやすく、またパインダーの刈り取りによる脱粒も多かった上、台風などの災害も重なり、思うように収穫量がなく、断念した経緯があります。その後、消費者の健康志向が高まる時代背景の中、ハトムギは国内の産地が少なく輸入に依存していることや、斐川町では麦・大豆を生産していたので、既存の機械で栽培できること、ハトムギ



の品種改良も進んだことなどから、平成18年に試験栽培を改めて開始し、JA斐川町ハトムギ部会(当時)を立ち上げ、現在に至ります。私の組合では現在、21ヘクタールで年間40トン余り生産しています。

ハトムギはどのようなようにして栽培するのですか？

ハトムギは麦と名前が付いていますが、正確にはイネ科の作物です。種を播(ま)き120日前後で収穫時期を迎えます。5月下旬から6月中旬頃に種を播き、9月下旬から10月中旬頃に収穫のピークを迎えます。種を播いて1ヶ月位、本葉が5枚出るまでは畑地状態で管理、それ以降は水分が不足しないよう管理が





必要です。現在は大型の汎用コンバインを導入しているのですが、非常に効率よく収穫できるようになっています。

斐川町では単作している地域もありますが、当組合では水稲、大麦、ハトムギの2年間で3作ローテーションを行っています。

栽培する上で、大変な点とや注意している点などありますか？

水管理は実の付きに直結するので、水分が不足しないよう、気をつかって管理しています。麦や大豆等に比べ湿害の心配はないのですが、白葉枯病や茎が甘いため、蛾などの害虫も付く可能性があります。

す。また、ハトムギには、麦や大豆に比べ使用できる農薬が限られているので、雑草や病害虫対策が課題です。また、病気や雑草の発生リスクが増し、収量も減ることから連作には向かず、毎年ほ場を変えする必要があります。現在の品種の背丈は、以前の品種よりも低くなりましたが、収穫期の台風等には倒伏や脱粒の危険性があり、細心の注意と管理を要します。

ハトムギは作物として、魅力的ですか？

国内の産地は少なく、自給率は5パーセント程度です。斐川町（島根）は、富山、栃木、岩手に続いて全国4位と、生産量では国内トップクラスにまでなりました。消費者の健康志向が高まっている近年、ハトムギは、東洋医学の漢方



での薬効が期待できる作物です。精白したハトムギはヨクイニンと呼ばれ、食用はじめ、漢方や化粧品等に広く利用されています。ニキビや肌荒れの改善効果が期待できることから「イボ取り名人」と言われるほどです。ハトムギは全量JAで乾燥調整し、加工メーカー等に出荷されるほか、JAオリジナル商品として販



売されています。ハトムギは無味無臭で加工しやすく、精白ハトムギや発芽ハトムギ茶、ハトムギチヨコレートやハトムギ入りコーヒーなどたくさんの商品があります。

今後の抱負や展望を聞かせてください。

現在の面積で収量を増やし

年間60トン収穫するのが当面の目標です。ハトムギは取引先からの需要に供給が追いついておらず、価格は安定しています。組合の専従者は1名ですが、将来的には農地拡大と効率を高めるため、増やしたいです。ハトムギは将来性の高い作物なので、半分を単作でハトムギを生産し収量を3〜4割増加し、儲かる農業経営を確立していきたいです。



ハトムギ 一口メモ

島根県の農業の雄、斐川町。農地集積率75パーセント、耕地利用率119パーセントで、水田耕作では全体の75パーセントが認定農業者の担い手という、全国でも先進的なモデル地域となっている。大麦や大豆と同じ機械を使って作業できるメリットや価格の安定性などから、栽培農家が増え、現在では年間130〜140tの生産量を誇る。斐川地区本部でもこれらを使った加工品の企画／販売を実施し、普及啓発に努めている。需要に対して生産量が不足しているのが現状で、生産拡大とともに農家所得の向上を、ハトムギ栽培で積極的に取り組まれている。



雲南

地元高校生の思いが詰まった パプリカジャムが商品化

飯南町の県立飯南高等学校の生徒4人が考案したパプリカのジャムが地元の道の駅で商品化されました。地元産のパプリカの匂いが感じられるすっきりとした甘さが好評を得ています。

きっかけは町の課題を研究する同校の生命地域学の授業の中で、町の振興作物を使った加工品が少ないことに目を付け、アイスクリームにかける食べ方も出来るようなジャムを提案。その珍しさから「MaRe稀(まれ)」と名付け、商品化を目指してアイスクリームなどを製造、販売している町内の「道の駅とんぼら」で営業する「森のカフェ・ラムネMILK堂」に同校が依頼しました。

高校生のレシピを基に、パプリカの味をいかにするためレモンとグラニュー糖のみを使用。「赤」はパプリカの癖が少なく甘味があり、「黄」はパプリカ本来の匂いが感じられます。

8月14日には試食販売を行い今春卒業した生徒2人も参加。「商品化が実現してうれしい。このジャムをきっかけに飯南町のパプリカが有名になって欲しい」と笑顔を見せました。



思いが詰まったジャムを手にする
飯南高校の卒業生

隠岐

新嘗祭献穀田の 御抜穂式が開催

その年の豊作などを感謝し、皇居に新米を献上する「新嘗祭」に向けて、献穀田御抜穂式が9月23日に隠岐の島町都万地区の斎藤茂さん、律子さん夫妻のほ場で行われました。

当日は天候にも恵まれ、式典では神職により祝詞が捧げられ、御抜穂の儀では斎藤さん夫婦が5月の御田植式で植え大切に育てた稲を刈り取り、ハデに掛けた後、稲穂を祭壇に捧げ、収穫を祝いました。

神事後、松浦芳彦農林水産部長、大庭孝久隠岐の島町副町長、JALしまね山根盛治副組合長からそれぞれ祝辞を頂きました。また、新嘗祭献穀実行委員会委員長である佐々木賢治隠岐地区本部長、斎藤さん夫妻からも関係者へのお礼の言葉などがあり、とどこおりなく終了しました。

今回刈り取りされた献穀米は10月26日に関係者と共に皇居へ献納する予定です。



くにびき

安達隆行盟友が最優秀賞！ くにびき地区本部で結果報告

島根県JA青年大会の「青年の主張」で最優秀賞に選ばれた、くにびき青年連盟の安達隆行さんが9月6日、くにびき地区本部を訪れ、結果報告と11月の中四国大会への意気込みについて語りました。

県JA青年大会は8月24日に、大田市の石見銀山地区本部でありました。「青年の主張」は、自身の経験や生活を題材に、農家としての想いや決意を主張する企画。

安達さんは「出会い」と題して、自身が兼業農家に転身した経緯を説明。水稻を始めたものの、米がうまく育たず、挫折しかけたところに、知人からの誘いを受けて青年連盟に加入。若手農家と交流を深めていき、「農業の知識だけでなく、助け合いの精神を学んだ」と呼び掛けました。

審査員からは「青年らしい内容だった」と評価され、最優秀賞に選出。11月の愛媛県で開かれる中四国大会への出場が決まりました。

安達さんは「緊張したが、職員の皆さんの支えもあって最優秀賞に選ばれた。中四国大会も頑張る」と述べ、栗原本部長は「若手農家の一人としてこれからも頑張ってもらいたい」と激励しました。



やすぎ

二十世紀梨品評会開催

やすぎ梨生産部会は9月1日、安来市下坂田町のJALしまね安来生産センターで梨「二十世紀」の品評会を開催しました。二十世紀梨の品質向上をはかり、市場における安来産二十世紀梨の評価を高めることを目的に同部会が開催。管内の梨生産者が出品した21点の中から、最優秀賞の安来市長賞に永田幹夫さんの梨が選ばれました。

品評会は果形や玉ぞろい、病虫害や傷害の有無などの外観を比較する一次審査と、大きさや硬度、糖度などを測り付点する二次審査で構成され、県や市の関係者らが審査に臨みました。

今年は全体的に糖度が高く、きれいでずっしりとした大玉に仕上がりに、受賞された永田さんは「皆様にやすぎの梨を食べていただき、もの作りの楽しさを伝えたい」と話しました。審査結果は次の通りです。

- | | |
|-------|-------|
| 最優秀賞 | 永田 幹夫 |
| 優 秀 賞 | 島田 毅 |
| // | 金山 浩美 |
| // | 岩崎 幸男 |
| 優 良 賞 | 板持 京子 |



永田幹夫さんと受賞した梨

斐川

「つや姫への思い」 オリジナルソングで披露

農事組合法人アグリード羽根（組合長：黒田幸司）の圃場で8月31日、稲刈りが行われました。島根県産「つや姫」を沖縄へ販売する（株）食創の岩井和大所長を招き、JA職員や関係者ら約30人が参加しました。

島根県産「つや姫」は3年前から本格的に沖縄での販売を強化しています。昨年も同県イオン那覇店などで販売促進活動を5回行い、人気銘柄として売れ行きも好調です。

稲刈り後に新米つや姫の試食をした岩井所長は「粘り、歯応えが素晴らしい出来。日本一美味しい米だと思っているので、自信を持って販売したい」と意気込みを語りました。

また、岩井所長自ら作詞・作曲した「つや姫応援歌2017」などオリジナルソングをギターの弾き語りで披露し、今年産の販売へ弾みをつけました。



圃場ステージで歌う岩井所長

隠岐
どうぜん

3町村にカーブミラーを贈呈

隠岐どうぜん地区本部では、「交通事故ゼロ」を目標に交通事故防止運動の一環として、毎年管内3町村にカーブミラーを贈呈しています。

近年、道路事情が大幅に改善され、急カーブや見通しの悪い交差点などは減少してきていますが、同地区本部の「公共放牧場を活用した和牛繁殖事業」は、繁殖素牛の増頭が続いており、安全性の観点からカーブミラー設置の重要性はますます高まっています。

贈呈式は、9月22日に知夫村役場、23日に海士町役場、10月4日に西ノ島町役場で行いました。新谷徳昭地区本部長、清水雅美副本部長がそれぞれ趣意書と目録を手渡し、交通安全を祈念しました。

JA共済では、「ひと・いえ・くるま」の総合保障で幅広い万全なサポートを実施し、病気やけが、交通事故などの対応に日々尽力していますが、事故などを未然に防ぐ取り組みも継続的に行うことで、組合員・利用者・地域の一助として長く貢献できればと願っています。



平木伴佳知夫村村長（右）に趣意書を手渡す清水副本部長

石見銀山

シャインマスカット 3,000人分の給食に

大田市ぶどう生産組合の作るブドウ「シャインマスカット」が9月6日、市内小中学校、幼稚園26校の学校給食に登場しました。

同組合では毎年「デラウェア」「巨峰」を学校給食へ提供しており、「シャインマスカット」は今回が初めて。「JAバンク協調型事業教育活動助成事業」を活用し、95⁺の「シャインマスカット」を学校給食へ提供することができました。来年も継続して提供する予定です。

大田産の「シャインマスカット」を味わった児童は「皮ごと食べられて、大粒で甘くておいしかった」と話し、好評でした。

当日は、ブドウ生産者の坂根拓倫さん、原田武敏さん、小野健さん、県普及部、市学校給食センター、JAが地元の大田市立鳥井小学校を訪れ、3・4年生と一緒に給食を食べました。



生産者といっしょに給食を食べる児童

出雲

多伎いちじく品評会 3年ぶりの開催

JAしまね多伎いちじく生産部会は9月1日、出雲市の多伎いちじく館で平成29年産多伎いちじくの品評会を開きました。審査員は行政、市場、JA関係者、同生産部会の部会長ら6人が務め、色付きや玉揃い、糖度などを審査しました。21人が4パックずつ出品し、最優秀賞の出雲市長賞には同町の安井節雄さんを選出。このほか優秀賞6点と優良賞3点を選びました。表彰式は12月開催予定の「多伎いちじく振興大会」で行われます。

品評会は、栽培技術の高位平準化と生産意欲の向上、品質向上を目的として例年開かれています。昨年、一昨年は天候不順により中止されたため、3年ぶりの開催となりました。審査委員長のJAしまね本店米穀園芸部の林隆明営農技監は「色付き、口の開き具合もきれいな秀逸ないちじくが出品された。この高い技術力で多伎いちじくのブランドを守っていただきたい」と話しました。



糖度を計る審査員

西いわみ

特産栗の出荷始まる

島根県内最大の栗産地である鹿足郡津和野町で9月5日、平成29年産栗の出荷が始まりました。津和野町、吉賀町の生産者8人が、収穫した栗約160キロを同町森村のJA津和野集荷場に持ち込みました。

当日は、丹沢を中心とした早生品種を規格別に選果し、500グラムずつネット詰めした後、10キロ箱に入れて市場に出荷しました。

出荷期間は10月下旬までで、出荷数量13トン、販売金額1,000万円を目指し、京都市場を中心に松江市や出雲市などの市場に出荷します。

今年度は梅雨入り以降の雨が少なく玉太りが心配されましたが、8月以降の雨で玉太りは上々の出来となり順調に生育しました。

JA栗生産協議会の斎藤尚介会長は「栗は地域を代表する作物。ぜひ味わっていただきたい」と呼びかけました。



選果を行なうスタッフ

島根おおち

島根おおち オリジナルカレンダー作成

島根おおち地区本部では毎年、農業の未来を担う児童たちに、食料自給や緑豊かな農山村づくりに貢献する日本の農業の大切さを学んでもらおうとオリジナルカレンダーを作成しています。このカレンダーに使う絵の選定を管内中学校の美術教員吉川文子氏を招き行ないました。

作品は、夏休み期間中の小学生を対象に行うJAバンク主催の「みどりを守る児童画コンクール」、JA共済「交通安全ポスターコンクール」、JA全農「クミアイプロバン絵のコンクール」の応募作品と、保育園児を対象にJA、青年連盟、女性部が連携し取り組む「愛菜カレーの日」、「芋掘り交流会」をテーマとした作品から選びました。

集まった全57作品の中から吉川氏のアドバイスを受け、9作品を選びました。残りの3作品については、10月に管内保育所から集まった絵画から選ぶ予定です。



本店

飼料用米対策強化など 18項目を県に要請

JASまね、JA島根中央会、島根県農政会議は9月6日、松江市の島根県庁で、溝口善兵衛県知事と大屋俊弘県議会議長に、2018年度の県農業政策・予算編成について要請しました。米の直接支払交付金の廃止を受け、財源を多様な担い手の経営対策拡充などに充てる施策を国に対し要請することや、飼料用米の生産体制維持に向けた対策強化など18項目を求めました。

竹下正幸組合長は「2018年産米から国は米の生産数量目標を配分せず、直接支払交付金の廃止で生産調整に参加する農家の意識が薄れ、需給調整による価格の安定が崩れ農家所得の減少が危惧される」と訴えました。

溝口県知事は「農業経営の安定のために、経営多角化や営農指導などの施策をJAと連携して進めていきたい」と語りました。

このほか、美味しまね認証取得の仕組みの強化や6次産業化の取り組み支援、しまね和牛のブランド強化なども要請しました。



溝口知事（左）に要請書を手渡す竹下組合長

いわみ中央

きんさい市場営農塾第2期が開講 野菜栽培に15人が挑戦！

いわみ中央地区本部は9月4日、浜田市の地区本部ふれあいホールで、第2期のきんさい市場営農塾を開講し、塾生15人を迎えました。

開講式には、今後の講義で農業の適正使用法等の指導を行う島根県西部農林振興センター浜田農業普及部から秦智秋部長を来賓に招きました。塾長の井上宗治地区本部長は、「1年間ハードなスケジュールとなりますが、しっかり農業について学んでいただき、農業者の仲間になってほしい」と話しました。

1年間、座学をはじめ、実際の研修圃場で農業の基礎を学び、畑づくりから種蒔き・収穫・農業の適正使用・農機具の使用に関する事など、塾生で共同作業をしながら学びます。塾生は、「不安もありますが、楽しみもあります。自分で野菜作りができるようになりたいです」と話すなど、それぞれ色々な思いを胸に、当日を迎えました。仲間と共に1年間、切磋琢磨しながら学び、収穫時にはみんなで喜びを分かち合う事を約束しました。



第11回 全国和牛能力共進会 結果報告

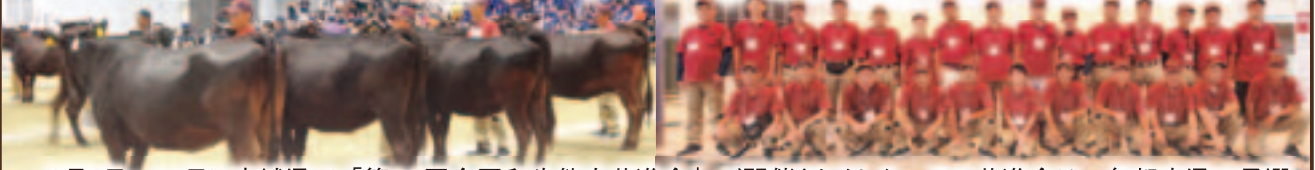

9月7日～11日に宮城県で「第11回全国和牛能力共進会」が開催されました。この共進会は、各都府県の予選を勝ち抜いた代表牛が一齊に集う5年に一度の和牛オリンピックと呼ばれています。

今回の共進会は、様々な想いが込められた共進会でもありました。会場となった「夢メッセみやぎ」は2011年の東日本大震災と津波の被害を、上位入賞をした九州勢は昨年熊本地震など、数々の苦難を乗り越えての出品でした。

島根県からは雄牛1頭、種牛17頭、肥育8頭の計26頭が出品されました。成績については、下記のとおりです。

島根県代表として出品されました皆様のご尽力に対し厚く敬意を表します。色々なドラマを生む全共。次回は5年後「鹿児島県」が舞台となります。

第11回全共 島根県出品牛 審査結果

◆第1区（若雄）

出品No	地区	氏名	名号	成績
7	県	島根県畜産技術センター 育種改良部	茂華松	1等賞5席

◆第2区（若雌の1）

出品No	地区	氏名	名号	成績
51	隠岐地区	平井信利	ひらめぐみ	1等賞10席

◆第3区（若雌の2）

出品No	地区	氏名	名号	成績
61	奥出雲町	長谷川 隆 寿	ゆりかつ	優等賞14席

◆第4区（系統雌牛群）

出品No	地区	氏名	名号	成績
112	安来地区	足立年禧	ひみせんひめ	優等賞6席
113	安来地区	倉井公子	ひみやよい	
114	安来地区	清山高康	ひみはくちょうげ	
115	安来地区	祖田育夫	ひみいくせん	

◆第5区（繁殖雌牛群）

出品No	地区	氏名	名号	成績
184	奥出雲町	金倉弘美	ふくひら1	優等賞6席
185	奥出雲町	井上 昭	ゆりひめ	
186	奥出雲町	福本成美	ゆりざつき	
187	奥出雲町	佐藤安則	はなゆり	

◆第6区（高等登録群）

出品No	地区	氏名	名号	成績
240	大田市	森 徳 行	しもやすしげ	1等賞6席
241	大田市	厚 朴 邦 広	しもしげはな	
242	大田市	厚 朴 邦 広	しもしげかつ	

◆第7区（総合評価群：種牛群）

出品No	地区	氏名	名号	成績
303	奥出雲町	金倉弘美	かつしげひめ2	総合1等賞4席 種牛12席
304	奥出雲町	(一社)奥出雲町農業公社	ふくめぐみ5	
305	奥出雲町	遠藤秀夫	ひので	
306	奥出雲町	(一社)奥出雲町農業公社	ひめざつき	

（総合評価群：肉牛群）

出品No	地区	氏名	名号	成績
7	雲南市	JA仁多肥育センター	福福	総合1等賞4席 肉牛12席
8	隠岐地区	(株)隠岐牛企画	恵美戸離	
9	奥出雲町	(農)中国牧場	恵福	

◆第8区（若雄後代検定牛群）

出品No	地区	氏名	名号	成績
82	出雲地域	伊藤誠司	高永照勝	優等賞8席
83	出雲地域	伊藤誠司	勝芳	
84	出雲地域	(有)藤増	勝雷	

◆第9区（去勢肥育牛）

出品No	地区	氏名	名号	成績
118	出雲地域	(有)かつべ種畜牧場	糸百合福	1等賞
119	出雲地域	(有)藤増	福久	1等賞

島根県内の稲作農家のみなさまへ

平成30年産米から 農業再生協議会が

『米の生産数量の目安』をお示しします。

「米の生産数量の目安」を参考に、売り先の求める品種や作り方などを取り入れて、計画的な米づくりを進めましょう!

米の生産数量
の
目安って?

平成30年からは国による「米の生産数量目標」の配分がなくなります。需要に応じた米を作るために、全国の需要見通しを踏まえ、各地域に参考としてお示しするのが「米の生産数量の目安」です。

島根県農業再生協議会



虹のホールますだ 「人形供養式・夕涼み会」を開催

J Aしまね西いわみ地区本部メモリアルセンターは9月9日、益田市遠田町のJ A葬祭虹のホールますだで人形供養式と夕涼み会を開催しました。

人形供養式では、ぬいぐるみや日本人形が数多く並び、本俣賀町西禅寺の小川裕史住職による読経の中、供養が営まれました。参列者は焼香を行い、長年大切にしていた人形に別れを告げました。その他、屋内ではフラワーアレンジメント、遺影写真撮影会の他、抽選会なども行われました。

夕方からは、屋外で夕涼み会が行われ、農産物直売コーナーやお米のすくいどりの他、チームKABUTOの和太鼓演奏、益田市民吹奏楽団による演奏、久々茂神楽社中による石見神楽上演等が行われ会場は大いに盛り上がりました。



管内市町にカーブミラーを寄贈



益田市山本浩章市長に贈りました（写真中央）



吉賀町中谷勝町長に贈りました（写真右）



津和野町下森博之町長に贈りました（写真右）

J Aでは、秋の全国交通安全運動期間にあわせ、交通事故防止に役立ててもらおうと益田市、津和野町、吉賀町にカーブミラーを寄贈しました。

J A共済事業の地域貢献活動の一環として昭和47年に始めたもので、毎年実施しています。

9月20日は益田市山本浩章市長にJ Aしまね西いわみ地区本部田村清己本部長と中島重秋副本部長が、9月21日には吉賀町中谷勝町長、津和野町下森博之町長に中島重秋副本部長が「交通安全に役立ててください」と目録と趣意書を手渡しました。

益田中央支店 来店感謝デイを開催

西いわみ地区本部益田中央支店（支店長齋藤宗男）は9月15日、日頃J Aを利用して頂いているお客様へ感謝をこめて来店感謝デイを行いました。

当日は、来店されたお客様にアンケートに答えて頂くと先着で卵のサービスがあり、来店者は思いがけないプレゼントにとっても喜んでいました。

齋藤宗男支店長は「多くのお客様にご来店いただきありがとうございます。まだまだ、スマイル支店としてご来店いただいたお客様に適切な情報のご提供ができていませんが、今後も支店内で協議を重ね、少しでもお役に立てるよう一生懸命頑張っております。どうぞお気軽にお立ち寄りください。ご来店をお待ちいたしております。」と感想を話しました。

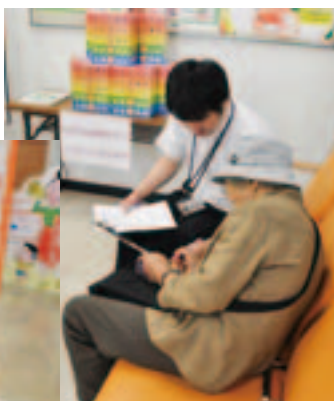



まちむらネットワーク

飯田健康モデル協議会 「健康まつり」を開催

益田市飯田町の飯田健康モデル協議会（会長有福良一）は9月5日同市美都町の「ひだまりパークみと」で会員、関係機関、JA高津支店職員合わせて55人が参加し健康まつりを行いました。

この取り組みは、会員相互の親睦と健康増進を目的に毎年行われています。

当日のイベントはグラウンドゴルフ大会で、10チームに分かれてプレーを楽しみました。

天候にも恵まれ、参加者は一足先にスポーツの秋を満喫しました。



大会終了後は会場を飯田選果場に移して、表彰式と親睦会を開き、会員同士の親睦を深めました。

高津支店で支店まつり開催



大人気のメロ太くん



高津支店職員



お米のすくいどりの様子

益田市高津町で9月1日に、柿本人麻呂の誕生の日、陰暦の8月1日を祝って行われる西石見きつての祭り、八朔祭が行われ、これに合わせて西いわみ地区本部高津支店（支店長松本慎司）は同敷地内で高津支店まつりを開催しました。

八朔祭では家内安全や農業の厄をはらう風よけを願う高津柿本人麻呂神社を参拝するならわしで毎年多くの人々で賑わいます。当日、高津支店では来店されたお客様に喜んで頂こうとお米のすくいどり、お菓子、ミニマトのつかみどりが行われました。

松本慎司支店長は「この度初めて支店まつりを開催したがお客様に喜んでいただけた。これからも地域の行事に即した形で地域に貢献できればと思う」と感想を話しました。

津和野「わんぱくらんど」 で園児が稲刈り体験

津和野町農業青年クラブ（会長石橋康邦）は9月26日、園児の稲刈り体験を開きました。

同町田二穂の米原孝男さん所有の田んぼ11アールで、5月18日に植えたもち米「ヤシロモチ」の刈り取りを行いました。

当日は町内から参加した園児や保護者ら58名が鎌を使い作業をしました。

コンバインの乗車も体験した園児らは昼食にJA女性部津和野ブロックの手作りの炊き込みご飯と豚汁をいただきました。

次回は刈り取ったもち米でお餅つきをして、収穫祭を予定しています。





西益田支店 来店感謝デイを開催

西いわみ地区本部西益田支店（支店長村滝慎司）は9月11日から15日まで、日頃JAを利用して頂いているお客様へ感謝をこめて来店感謝デイを行いました。

感謝デイの期間中は、職員がハッピーを着て来店客を迎え、自動車共済の見積もりや貯金の記帳キャンペーンが行われた他、冷たいゆづっこをふるまい、多くのお客様に喜んでいただきました。

村滝慎司支店長は「はじめて1週間やってみてが来店者の皆さんに喜んで頂けて良かった」と感想を話しました。



JA女性部と営農経済部 との意見交換会開催



JAしまね西いわみ女性部（部長和田悦子）は9月14日、益田市中吉田町の中吉田出張所で営農経済部職員との意見交換会を開きました。

当日は、女性部から7名、JAから役員と営農経済部長、課長ら合せて10名が出席し、ファシリテーションという形式のグループ討議を実施、様々な意見を交わしました。

参加した女性部員は「営農経済部の職員と会議をすることが少なく、とても新鮮で良かった」と話しました。また、営農経済部職員も「女性の視点から見た意見はとても勉強になった」と話しました。

今後、意見交換会を行っていき、コミュニケーションを取る機会が増えればと考えています。

JA女性部美都ブロックが ミニデイサービスを開催

JA女性部美都ブロック（ブロック長元岡タツ子）は9月21日、益田市美都町の三谷集会所でミニデイサービスを開きました。地域貢献活動の一環として、地域組合員や利用者に健康指導やふれあいの場を提供しています。

当日は21名が参加し、JA職員によるクロスワードパズル、JA女性部員による家の光を活用した読み聞かせ、じゃんけんゲームや室内用ゴルフ「ゲーム」を楽しみました。

お昼には家の光に掲載されていた「鶏むね肉のさっぱり煮」などをJA女性部美都ブロック6名が調理しみんなでおいしくいただきました。





春作トマト出荷反省会開催

あいさつをする大畑部会長



反省会の様子



益田トマト部会
(部会長大畑広史)
は9月4日、西いわみ地区本部で平成29年産春作トマト出荷反省会を開きました。

部会員や市場関係者ら32人が出席し、近年の気候変動や、夏の暑さが増す中、トマトの根がしっかりと張るよう圃場の準備を行なう事、遮光資材の準備をして早めの暑さ対策をする必要があること等が話し合われました。

販売実績は、春作トマトは大玉サイズが少なかつたものの、出荷数量は昨年より30t多い397t、販売高は1億495万円の実績となりました。

また、成績優秀部会員の表彰が行われ、土耕の部最優秀賞に金山千年さん、養液の部最優秀賞に大場弘行さん、土耕の部優秀賞(広印広島青果賞)に又賀保さんが表彰され、春作トマトを作るにあたり気をつけた点や、工夫した点などが発表されました。

アムスメロン出荷反省会開催

J Aしまね西いわみ地区本部益田メロン部会(部会長松本哲夫)は9月8日、益田市幸町の三好家旅館でアムスメロンの出荷反省会を開きました。

来賓や生産者、関係者ら80名が出席した反省会では、市場情勢報告や平成29年産出荷販売実績等の報告が行われました。

今年産は、梅雨入り後も雨が少なく生育に適した天候が続き、全体的にネットの張りや食味、玉肥大とも非常によく大玉となり秀品率も高い結果となりました。

また、今年度はアムスメロン生産40周年を記念して、ロゴマークとキャッチコピーを新たに作成しPRを行なってきました。生産者からは「歴史ある、また益田を代表するアムスメロンをもっと多くの人に知ってもらい、生産者のはげみになる様な取り組みを行なってほしい」、また松本哲夫部会長からは「生産者の減少等課題はあるが、みんなで頑張っ てよりよいアムスメロンを作っていこう」と話しました。

あいさつをする松本部会長



反省会の様子



J Aしまね西いわみ女性部 ケイトウ出荷反省会開催



J Aしまね西いわみ女性部(部長和田悦子)は9月29日、益田市中吉田町の中吉田出張所で、平成29年産ケイトウの出荷反省会を開催しました。

当日は、女性部員15名が反省会に参加、営農経済部担当職員より平成29年産の市場の出荷実績や栽培状況などの説明を受けました。

今年度の課題として、苗の状況によって定植時期をずらしたり、栽培圃場内での肥料のばらつきがみられたので、来年も土壌診断を行って元肥の量を調節することなどが話し合われ、来年度もケイトウ栽培に取り組むことを確認し、仲間づくりにも取り組んでいこうと話していました。

水稲

平成29年産米集荷速報

平成29年9月20日現在

(単位:30kg/袋)

地区名	益田市			津和野町		吉賀町		JA計	
	益田	美都	匹見	津和野	日原	柿木	六日市		
出荷予約数量	33,096	5,831	9,419	32,146	3,347	4,359	14,812	103,010	
集荷数量	21,382	2,852	4,292	18,461	1,007	1,000	3,891	52,885	
CE荷受重量集荷数量内数	0	0	0	0	0	0	0	0	
加工米							136	136	
集荷数量(合計)	21,382	2,852	4,292	18,461	1,007	1,000	4,027	53,021	
集荷率	29年産	64.6%	48.9%	45.6%	57.4%	30.1%	22.9%	27.2%	51.5%
	28年産	92.0%	85.9%	95.3%	92.5%	92.8%	85.9%	85.5%	90.9%
1等米比率 (全品種)	29年産	62.7%	84.6%	83.5%	91.3%	64.0%	61.3%	89.3%	77.5%
	28年産	70.9%	82.4%	76.5%	85.8%	87.3%	87.9%	83.2%	79.4%
コシヒカリ	29年産	58.6%	72.1%	93.2%	90.4%	48.3%	62.2%	94.9%	74.4%
	28年産	66.1%	74.9%	82.5%	85.8%	91.1%	86.8%	88.8%	77.9%
ヘルシー米	29年産	82.6%	88.8%	87.6%	94.6%	100.0%	0.0%	100.0%	92.5%
	28年産	65.4%	88.9%	84.3%	86.1%	100.0%	0.0%	92.7%	85.4%
ハナエチゼン	29年産	86.7%	100.0%	100.0%	0.0%	0.0%	0.0%	0.0%	90.3%
	28年産	97.5%	100.0%	100.0%	0.0%	0.0%	0.0%	0.0%	95.9%
きぬむすめ	29年産	93.7%	0.0%	100.0%	97.2%	82.8%	0.0%	100.0%	95.0%
	28年産	87.6%	69.3%	79.2%	92.7%	78.5%	75.0%	88.7%	86.6%
つや姫	29年産	63.1%	91.8%	100.0%	90.2%	82.5%	57.9%	55.1%	75.6%
	28年産	71.2%	90.8%	73.8%	81.6%	89.3%	91.4%	100.0%	80.1%
カントリー未計上 加工用米1,561袋									

【農産物検査員コメント】

コシヒカリについては、夏場の高温により心白粒の発生が見られる。

収穫に向けて早めに(8月上旬)水を落としているところが、適期の刈取り時期であっても乳白粒等の発生が見られた。

刈取適期が、平年に比べ5日程度早い為刈遅れが発生しその他未熟粒で等級が落ちた。



9月西部子牛市場成績(税込み)

(単位:円・kg)

市町村	性別	頭数	最高	最低	平均	平均体重
益田市 (益田)	雌	30	807,840	556,200	679,392	291
	去勢	36	879,120	556,200	771,780	317
	計	66			729,785	305
益田市 (美都)	雌					
	去勢	1	712,800		712,800	334
	計	1			712,800	334
益田市 (匹見)	雌	1	682,560		682,560	300
	去勢	3	746,280	654,480	689,040	297
	計	4			687,420	298
津和野町 (津和野)	雌	3	611,280	513,000	555,120	276
	去勢	4	753,840	697,680	723,600	315
	計	7			651,394	298
津和野町 (日原)	雌	4	615,600	519,480	547,830	274
	去勢	6	840,240	654,480	752,040	293
	計	10			670,356	285
吉賀町 (柿木)	雌	1	658,800		658,800	279
	去勢	3	712,800	631,800	669,600	298
	計	4			666,900	293
吉賀町 (六日市)	雌	2	648,000	554,040	601,020	270
	去勢	1	730,080		730,080	314
	計	3			644,040	285
西部市場 総合計	雌	44	807,840	513,000	649,418	287
	去勢	64	879,120	556,200	747,630	310
	計	108			705,539	300

畜産

9月の子牛市場

9月19日(火)に雌44頭、去勢64頭、計108頭の上場により、平成29年9月の西部家畜市場が開設されました。全国的な相場の下落傾向と、来場された購買者が少なかったため取引への影響が心配されましたが平均価格は雌650千円(前回比103%)、去勢748千円(前回比95%)、計708千円(前回比100%)と、去勢がやや値を下げたもののほぼ横ばいで推移しました。今後も購買者に支持されるよう①発育良好な牛、②肋張りの良い牛、③肢蹄のしっかりした牛を目指して「子牛飼いや方マニュアル」の実践に努めて頂きますようお願い致します。今回の市場開設日は11月14日(火)、セリ開始時間は9時30分からとなっております。出荷を予定されている方は対象牛に事故(疾病)等無いよう、また手入れなどをおこない愛情をもって飼育されますようお願いいたします。





JAしまね 西いわみ地区本部 農業用廃プラスチックの回収について

回収実施日 平成29年 **11月15日(水)** **回収時間** 午前9:00~11:30

●回収対象物

- 肥料・飼料等のポリ袋
- 農業用ポリエチレンフィルム（農ポリ）
- 農業用塩化ビニールフィルム（農ビ）
- 畦畔板（畦波シート）

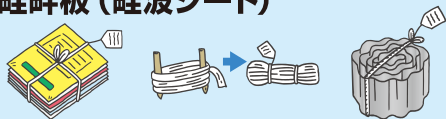

処理物の分別方法

（梱包には必ず名札をつけてください。）

肥料袋
（一梱包10kgまで）

あぜ波板
（一梱包10kgまで）

ビニールフィルム・マルチ等
（一梱包15kgまで）

必ず上記のように種類ごとに分別してください。

●回収指定場所

益田市	J A 営農指導センター
	河成集荷場
	益田市開発研修センター
	J A 美都支店
津和野町	J A 匹見支店
	J A 津和野経済センター
	(旧) J A 山下地域センター
吉賀町	J A 日原支店
	J A 柿木支店
	J A 六日市支店

従来どおり袋を使用してもかまいません。

処理経費（50円/kg程度）については
回収実績（重量）に応じて、後日請求いたします。

島根県農業協同組合 **西いわみ地区本部**
石西地域農業用廃プラスチック適正処理推進協議会

農機フェア2017開催

平成29年

とき

12.1(金)・2(土)
9:00~16:00 9:00~15:00

ところ

農機拠点センター

益田市向横田町
お問い合わせ 0856-31-5255

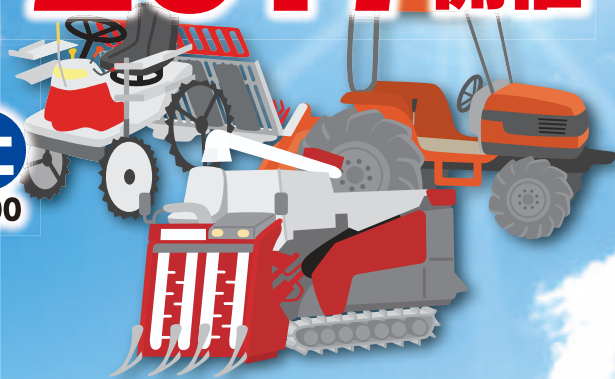

日時

11月4日(土) 9:30~16:00

場所

道の駅シルクウェイにちはら

ステージイベント

和太鼓、石見神楽、鹿島寿劇団、福引、餅まき等

テント村

農産物販売、お米すくいどり、牛ブロック焼肉、
農機具展示等



JAの普通傷害共済

突然のアクシデントに対応～あなたの愛する人やあなたの暮らしを頼もしくバックアップ～

1万人集団契約で掛金割安のチャンス!!

○手続きは簡単！診査は不要です！

ご加入の際は、医師の診査は必要ありません。所定の申込書に簡単な告知をしていただくだけでOKです。

○治療中でも共済金をお受け取り
になれます!!

災害でケガをされ、入院または通院された場合、そのケガの部位と症状が確認できれば共済金をお支払いしますのでスピーディにお受け取りできます。*一定の条件があります。

共済種類A型・職業区分1級・10,000人以上の集団加入の場合

共済期間1年、1被共済者につき

掛金例

コース	死亡共済金額	部位・症状別治療共済金額	掛金
0歳～69歳 おすすめコース	600万円	5,000円	13,740円
70歳～80歳 おすすめコース	500万円	2,000円	7,940円
81歳～99歳 おすすめコース <small>(職業にかかわらず)</small>	50万円	2,000円	8,850円

*共済種類はA型・B型がございます。また、職業・職種区分についての詳細はJAまでお問い合わせください。

(平成29年4月現在)

*団体加入・個人加入の場合は掛金が異なります。

お支払例

上記加入例600万円コースの場合・・・支払倍率表によりお支払します。

●災害を受けた日から200日以内に入院したとき、
または入院しなかった場合で、通院した日数が5日以上するとき

部位・症状別治療共済金額 × 支払倍率表の倍率

バイクで転倒して頭を打撲し、5日以上通院したとき… **25,000円**
『頭部』『打撲』⇒部位・症状別治療共済金額の「5倍」

階段から落ちて腕を骨折、5日以上通院したとき… **175,000円**
『上肢』『骨折』⇒部位・症状別治療共済金額の「35倍」

交通事故で足を骨折し、入院したとき… **325,000円**
『下肢』『骨折』⇒部位・症状別治療共済金額の「65倍」

●災害を受けた日から200日以内に入院しなかった場合で、
通院した日数が5日未満で治療が完了したとき

部位・症状別治療共済金額 × 2倍



0歳～99歳までご家族そろって加入しましょう!

- *この共済の共済期間は1年間です。ご契約者からこの共済を継続しない旨の意思表示がない限り、同一の契約内容で自動的に継続されます。
- *ご契約いただく共済金額の設定などについては、次の点にご注意ください。
- ①部位・症状別治療共済金額は、死亡共済金額との関係で上限が設定されます。②ご契約金額は、被共済者の年齢に応じ、加入限度が設定されることがあります。
- また、実際にご契約いただく場合の共済金額については、申込書でご確認ください。
- *この資料は概要を説明したものです。ご検討にあたっては「重要事項説明書(契約概要)」を必ずご覧ください。またご契約の際には「重要事項説明書(注意喚起情報)」および「傷害共済約款」を必ずご覧ください。

17320320082

JAしまね

各支店へお問い合わせください。





西いわみ地区本部からのおしらせ

JALしまね

JALしまね こども倶楽部プレゼンツ

会場は土足厳禁です
設置スリッパの数には限りがあります
ので、上履などをご持参ください。

しまね

子育てフェス

in いわみ

今度はいわみでやるよ!

プレママ・パパも!
お役立ち情報いっぱい!

入場無料

家族みんなでおいでよ

あそびとまなびがいっぱい!

10.28 土

9:30-16:30

ふれあいジム・かなぎ

浜田市金城町七条1982
TEL0855-42-1238

JALしまね・JA共済連島根 プレゼンツ

それいけ! アンパンマン ショー

時間

1回目 10:30~
2回目 13:30~

場所

ステージ



観覧無料

©やなせたかし/フレーベル館・TMS・NTV

仮面ライダービルドショー

時間

1回目 11:30~
2回目 14:30~

場所

ステージ



観覧無料

©2017 石森プロ・テレビ朝日・ADK・東映

キラキラ☆プリキュアアラモード ショー

時間

1回目 12:30~
2回目 15:30~

場所

ステージ

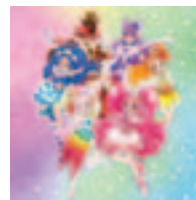

観覧無料

©SANRIO/東映アニメーション

*ステージ等の時間は変更になる場合がございます。

JALしまね・JA共済連島根 プレゼンツ

それいけ! アンパンマン ふわふわ

みんなが大好きな「それいけ! アンパンマン」が登場!!

時間
9:30~16:30



©やなせたかし/フレーベル館・TMS・NTV

企業・団体コーナー

ミニ新幹線

子育て支援コーナー

グルメコーナー

セミナーコーナー

アンケートに答えて
すてきな景品をゲット!

石見神楽も
くるよ!

ご来場記念抽選コーナー

JALしまねコーナー

駐車場(予定)

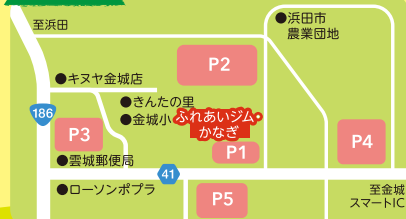

- P1 ふれあいジム・かなぎ 約170台
- P2 テニスコート下駐車場 約100台
- P3 浜田市役所金城支所駐車場 約70台
シャトルバスを運行予定
- P4 オートパルみどり駐車場 約80台
シャトルバスを運行予定
- P5 金城中学校運動場 約200台
※雨天時は使用できません。

駐車場には限りがあります。公共交通をご利用いただくか、できる限りお乗り合わせの上お越しください。



お問い合わせ先

山陰中央新報社 地域振興部
松江市殿町383 FAX0852-32-3535
TEL0852-32-3368
(平日9:00~17:00)

JALしまね 共済部共済普及課
出雲市斐川町直江5030
TEL0853-25-8905

〈主催〉JALしまね、山陰中央新報社 〈後援〉島根県、島根県教育委員会、浜田市、浜田市教育委員会、TSK山陰中央テレビ、BSS山陰放送、日本海テレビ、エフエム山陰



西いわみ地区本部年金友の会益田支部

親善グラウンドゴルフ大会開催のお知らせ



開催日 平成29年11月22日(水)

参加費 500円

開催場所 ひだまりパークみと(美都町)

(昼食代や大会運営費に充当し、当日受付で徴収いたします。)

時間 受付 午前8:30~
開会式 午前9:00~(雨天中止)

参加資格 JAしまね西いわみ地区本部で年金のお受取りをされている方

大会形式 個人戦とする。

競技方法 「グラウンドゴルフオフィシャルルール」を準用し、24ホール合計打数を競う。

申込み方法 お近くの支店窓口にお申込みください。

たくさんのご参加をお待ちしております。

11月の無料年金相談会~お気軽にご相談を~

年金定期便、年金手帳、印鑑、裁定請求書、年金証書等をご持参いただきますと、より具体的な相談ができます。はじめての方や、現在受けている年金に疑問をお持ちの方もお気軽に相談でき、秘密は固く守られます。どうぞ、お近くの会場にお越しください。

☆西いわみ地区本部金融部年金相談センター(0856-22-8680)は、平日(8:30~17:00)いつでもご相談いただけます。

11月の年金相談会	9日(木)	高津支店	午後2時~午後6時	JA年金相談員
	16日(木)	美都支店	午後2時~午後6時	JA年金相談員

※日程・社会保険労務士は変更になる場合があります。

人事異動

採用

【臨時職員】

山上寛太
(平成29年8月1日付)
営農経済部米穀課六日市市カントリー

大中一恵
津和野支店経済センターしろやま

池野秀樹
(平成29年8月28日付)
営農経済部農機拠点センター

にしなみびより

読者のゆめ



お題「風」

12月のお題は「幸」です
応募お待ちしております

- そよ風に 喧嘩もストップ 散歩道 (益田市 岡崎千代子さん)
- 暑いから 少しの風も 心地よい (益田市 三浦 房恵さん)
- 気に入らぬ 風もあるうに 風鈴かな (益田市 渡辺美寿子さん)
- 涼風で 紅葉色づき 運動会 (益田市 檜谷 孝子さん)
- 風にのり すいすいとんでる 燕見る (益田市 小笠原かよみさん)
- 落葉の 風に吹かれて 運動会 (益田市 加治イトヨさん)
- 一面の 稲刈りのあと 風かわる (益田市 木川 順子さん)
- 夏風邪は 馬鹿がひくと ゆうて寝る (益田市 宮川 香さん)
- 潮の香に 味と夢のせ 瑞風走る (津和野町 森岡 悦子さん)
- 紙風船 ついて遊んだ 子供の日 (津和野町 渡部 広子さん)
- 窓ぎわの カーテンすこし ゆらす風 (津和野町 豊田クニ子さん)
- 畑仕事 暑さにたゆる 風ありき (津和野町 高谷喜里栄さん)
- 風そよぐ 秋晴良き日 体育祭 (津和野町 長嶺 由子さん)
- がまの穂や 風にさそわれ うらうませ (津和野町 豊田 實さん)
- 今ここに インテリジェントの 秋の風 (津和野町 安達 佳さん)
- 秋晴れに 風にたなびく 稲穂かな (津和野町 日熊カメ子さん)
- 赤とんぼ 初秋の空の 風に舞う (津和野町 大井 守さん)
- 黄金色 垂れる稲穂が 風に揺れ (吉賀町 渡辺サツ子さん)

川柳「風」の投稿数 津和野町19通、吉賀町1通、益田市18通

川柳 応募方法 ●葉書に 川柳、住所、氏名、電話番号をご記入ください。●締切 平成29年11月16日(当日消印有効)
●あて先 〒698-0024 益田市駅前町15-1 JAしまね 西いわみ地区本部 企画管理部 ふれあい課

お詫び

広報誌「JAしまねびより」9月号の六日市支店年金友の会総会の記事に来賓を招いて開催したように記載しておりましたが、当日は来賓にお越し頂いておりませんでした。ここに訂正しお詫び申し上げます。



西いわみ地区本部からのおしらせ

ぱしふいっくびいなす

×Tour 特別企画

秋・石見空港発着

2泊とも2名様より1部屋ご用意

豪華客船「ぱしふいっくびいなす」で航く

春の仙台 & 横浜ワンナイトクルーズ

3日間



日本三景 松島遊覧



横浜赤レンガ倉庫 イメージ



旅行実施日 平成30年

3月6日(火)～8日(木)

旅行代金 (大人お1名様・2名様1室利用・秋・石見空港発着) (税込)

129,800円

募集人員 40名様(最少催行人員20名)

申込金 20,000円

申込締切日 出発日の21日前

利用航空会社 全日本空輸(ANA)

添乗員 秋・石見空港より同乗し

食事条件 朝食2回・昼食2回・夕食1回

※クルーズ中の船内における朝食・夜食も含む全食事。食事前のコーヒー・紅茶は、旅行代金に含まれます。クルーズ食費等のフットラング・アルコール飲料は、旅行代金に含まれません。

利用(入)社 仙台・JRバス東北(株)

横浜ライオン観光バス(株)又は同乗クラス

※弊社「貸切バス事業者リスト」当社ウェブサイト

(http://ntour.jp/pdf/bustist.pdf)をご確認ください。

当社支店へご連絡下さい。

ぱしふいっくびいなす

◆就航: 1998年4月 ◆総トン数: 26,594トン

◆乗客数: 620名 ◆全長: 183.4m ◆幅: 25m

人気の飛んでクルーズ 5大ポイント

- 1 秋・石見空港発着の東京線を利用したららくら企画!
- 2 一度は乗ってみたい憧れの豪華客船「ぱしふいっくびいなす」に乗船! 乗船中の食事や様々な楽しいイベントなどすべて旅行代金に含まれます。
- 3 クルーズと聞くと「服装が大変…」という方も心配ご無用。本クルーズのドレスコードは「カジュアル」となっていますのでお気軽な服装でご参加いただけます。※夕食時ジーンズ、サンダルなどはご遠慮ください。
- 4 松尾芭蕉が「奥の細道」で冒頭描いた日本三景松島の遊覧や国宝瑞巖寺を巡ります。
- 5 横浜中華街での本格中華料理と横浜赤レンガ倉庫群を巡ります。

ご宿泊のご案内

1日目 仙台

仙台ワシントンホテル

客室イメージ

外観イメージ

※上記は同乗クラスになる場合もございます。

2日目 船内

ぱしふいっくびいなす (ステートルームH)

客室の一例

キャビン設備 (全室共通)

ツインベッド、クローゼット、ドレッサー、ソファセット、シャワー、ウォッシュレットタイプ、20V型液晶テレビ、冷蔵庫、金庫、選流しボット。ステートルームHは丸窓となります。

※ステートルームH以外のクラスにつきましては、お問い合わせください。

船内とお食事のご案内

美味なる船のフルコースをご堪能!

レストラン

イメージ

展望浴室

イメージ

料理イメージ

うれしい夕食オプション(1日目のご案内)

伊達の牛タン本舗本店

初日の夕食として

仙台名物牛タンの名店をご案内!

ホテルから徒歩2分です

料理イメージ

料理イメージ

宮城野コース 5,400円

歳王コース 3,240円

行程	入場観光・下車観光・車窓観光	食事
秋・石見空港(12:50) → 羽田空港(14:20/15:00)	ANA576	モノレール
浜松町駅 → 東京駅(16:36)	JR	
1 東北新幹線「やまびこ」普通車指定席		
仙台駅(18:14) → 仙台市内(泊)(18:23)		
★ご希望の方には仙台名物「牛タン」の夕食オプションをご案内させていただきます(ホテルから徒歩2分)		
ホテル(9:50) = ○日本三景松島遊覧(松島湾内一周コース)(11:00発、所要時間50分) =		
※専門ガイドがご案内		
○松島観光(五大堂・瑞巖寺)		
名物かき御膳		
2 松島蒲鉾本舗(昼食) = 仙台港(16:00)		
ぱしふいっくびいなすクルーズ		
★非日常の豪華客船クルーズを堪能下さい。フルコースティナーや各種船内イベントが目押しです。		
横浜港大さん橋(10:30) = 横浜重慶飯店新館(昼食) =		
本格中華料理		
3 = ○横浜赤レンガ倉庫群 = 羽田空港 → 秋・石見空港(17:05)		
	ANA1103	

※交通機関の都合により行程スケジュールが変更になる場合があります。※ご集合場所・出発時間は出発10日前にお届けする最終版のおしらせでご案内いたします。

国内旅行条件(要約) ※詳しい旅行条件を説明した書面をお渡し致しますので事前にご確認ください。

本旅行は次の条件に基づきます。

この旅行は(株)豊協観光(観光庁長官登録旅行業第939号、以下「当社」といいます。)が企画・募集する旅行であり、この旅行に参加されるお客様は当社と募集要約(旅行条件)を締結することになります。

その他の旅行条件は、下記に示す通り、別途ご案内させていただきます。

- 旅行代金は変更されるものとなります。
- 旅行日程に示した航空・船運・鉄道等利用交通機関の運賃、旅行日程に含まれる送迎(バス等の料金、旅行日程に示した観光の料金(バス料金・ガイド料金・入場料)、宿泊の料金・称サービス料、食事の料金等)サービス料。
- 手荷物の運賃は、各旅行日程の心付・添乗員(コースの添乗員の旅行費用、なお、これらの費用はお客様ご自身の都合により一部負担されることも御座います。
- 旅行の申込みと契約の成立は旅行代金の振込について
- 旅行の申込み、当社指定の旅行代金振込口座に入金の上、右記の申込金をお支払い下さい。お申込

旅費は旅行代金以外の入金が認められません。

お申込受付の日付より前日までの申し込みは、旅行代金の全額を支払ってください。

お申込受付の日付より前日までの申し込みは、旅行代金の全額を支払ってください。

お申込受付の日付より前日までの申し込みは、旅行代金の全額を支払ってください。

国内旅行保険加入

お客様が国内旅行中に、急激かつ偶然な外来の事故でけがをした場合、多額の治療費、移送費がかかることがあります。また、事故の場合、加害者への賠償金請求や賠償金回収が困難な場合があります。これらの後述後、また、死亡・後遺障害等を補償する国内旅行保険にお客様自身で加入されることをお勧めいたします。

※国内旅行保険については、弊社保険会社にお問い合わせください。

※国内旅行保険加入は、当社の旅行代金に含まれていません。特別オプション、追加料金となります。追加料金が必要な場合は、必ずお申し込みください。

※国内旅行保険加入は、当社の旅行代金に含まれていません。特別オプション、追加料金となります。追加料金が必要な場合は、必ずお申し込みください。

※国内旅行保険加入は、当社の旅行代金に含まれていません。特別オプション、追加料金となります。追加料金が必要な場合は、必ずお申し込みください。

※国内旅行保険加入は、当社の旅行代金に含まれていません。特別オプション、追加料金となります。追加料金が必要な場合は、必ずお申し込みください。

※国内旅行保険加入は、当社の旅行代金に含まれていません。特別オプション、追加料金となります。追加料金が必要な場合は、必ずお申し込みください。



ご家族の お葬式についてあらかじめ考えておきたいとお考えの方 **ご自分の**

安心して納得できるお葬式のための

事前相談会開催

とき

平成29年 **11/15(水)・16(木)** 9:00~17:00

事前のお申込は
必要ありません
お気軽に
お越しください

ところ

「虹のホールますだ」 益田市遠田町967-1

ご家族、ご本人が安心して、内容も費用も納得できるお葬式を実現するために、
家族の想い、自分の想いをしっかり伝えるためにも、ぜひ事前相談をお勧めします。

もしもの時は
なにをすれば
いいの？

疑問や不安に
思っていることは、
どうすればいいの？

葬儀費用って、
どのくらいかかるの？

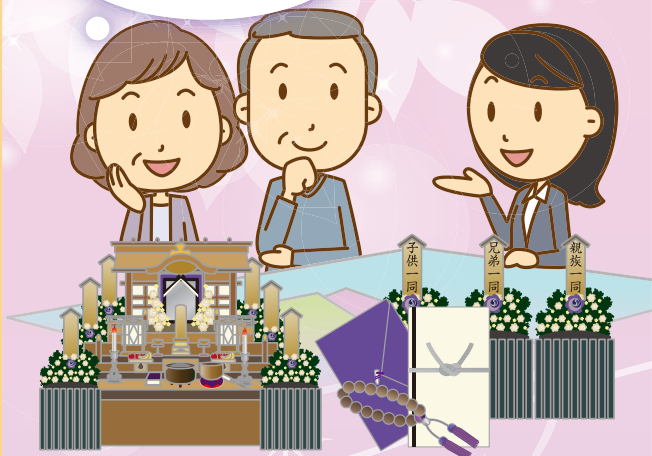

エンディング (終活)セミナー

参加者
募集

開催 あなたの思いをエンディングノートに託し
ご家族にお伝えませんか？

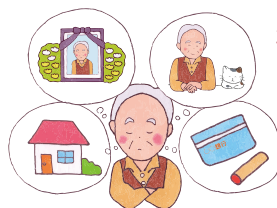

平成29年 **11/15(水)** 14:00~15:30
どなた様でもご参加いただけます。
(定員になり次第締め切ります。お早めにお申込ください。)

家族に残す私の宝物

最愛の家族に伝え残したい心と財産。
あなたの心を正しく伝える方法と
法的な手段を考えます。



事前相談
特典1

事前相談のお客様
専用特典プランを
ご用意してお待ちしております。

事前相談
特典2

事前相談していただき、
ご葬儀受注していただいた方には
特典があります。

JALまね 西いわみ地区本部 メモリアルセンター

「虹のホールますだ」

☎ **0120-121-860**

〒699-3676 島根県益田市遠田町967-1
TEL:0856-31-7080 FAX:0856-31-7081

事前相談会以外でも、ご相談のご希望があれば、随時ご相談ください。ご連絡、お越しいただければ対応いたします。



税 益田税務署からのお知らせ

税を考える週間 テーマ「くらしを支える税」



国税庁では、国民の皆様にも租税の意義や役割、税務行政に対する知識と理解を深めていただくために、毎年11月11日から17日を「税を考える週間」として、ホームページ等で様々な情報を提供しています。



■ 国税庁の各種取組を紹介しています。YouTubeによる動画も配信中。

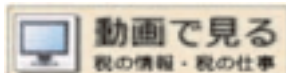

■ 「Web-TAX-TV」ではインターネット番組（税に関する動画）を掲載。

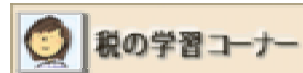

■ 児童や生徒が税について楽しく学習ができるようクイズやゲームを掲載。

※ 上記画面は、平成29年8月現在のものです。

税は私たちのくらしを支えています

私たちが納めた「所得税」・「法人税」・「消費税」などの税は、国や地方公共団体が行う福祉などの公共サービスや公共施設のために使われ、形を変えて私たちの暮らしを支えています。

税は、私たちが社会で生活するための、いわば「会費」といえるでしょう。

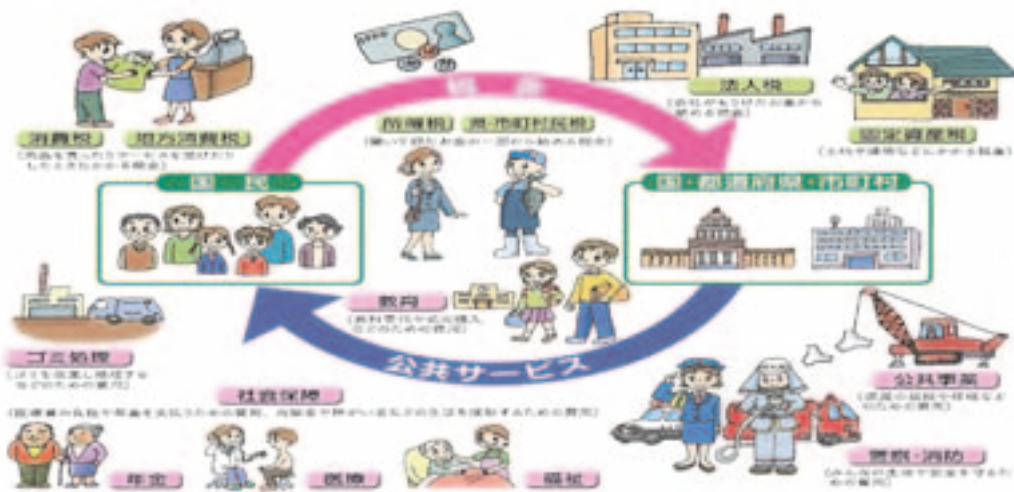

詳しい情報は国税庁ホームページへ www.nta.go.jp で検索

問い合わせ先／益田税務署 TEL (0856) 22-0444

年末調整説明会 開催のお知らせ

平成29年分の年末調整のしかた及び法定調書等の提出方法等について、下記のとおり説明会を開催いたします。

記

開催日	開催時間	開催場所
11月16日(木)	第1回目 午前10時00分～12時00分	島根県芸術文化センター 「グラントワ」小ホール 益田市有明町5-15
	第2回目 午後1時30分～3時30分	

※いずれかご都合のよい時間帯にご出席ください。 ※駐車場につきましては、混雑が予想されますので、できるだけ車でのご来場はご遠慮ください。

問い合わせ先／益田税務署 法人課税部門 TEL (0856) 22-0636 (直通)

タマネギ苗 の 上手な植え付け

板木技術士事務所 ● 板木利隆

9月に種まきしたタマネギ苗は、10月下旬から11月が植え付けの適期です。5～6mm径に太り、葉がしっかりし、根がたくさん付いた苗を選びましょう。最近では3号ポリポットにじかまきし、十数本立てにしたポット苗も出回り始めました。鉢土を外し、根がしっかり付いた状態で植え付けられるので、お買い得です。

タマネギは、真冬に入るまでに十分に地中に根を張らせ、春には勢い良く育つようにすることが大切です。そのためには元肥を適切に施し、特にリン酸成分（溶成リン肥や過リン酸石灰）を欠かさず。火山灰土壌では多めに与えておくことが大切です。

根の性質が野菜の中では特異的で、通気性の良さを好まず、乾燥を嫌うので、元肥に堆肥は与えず、植え付けた後は根元を強く鎮圧しておくことが大切です。油かすや魚かすなどにはタネバエが卵を産み付け、幼虫が根元に食い込む被害が出るので、与えないください。

植え付け方法には、8～9cmほどの深さの植え溝を55～60cm間隔で作し、化成肥料と過リン酸石灰などを施して土を掛け、並べて植える列植え方式と、肥料を畑全面に20cmほど耕し込み、幅90cmほどのベッドを作り、植え穴の間隔が15×15cmぐらいの黒色ポリフィルムを敷き、その穴に苗を押し植えるマルチベッド植えがあります。

列植えは一定の深さに溝を付け、苗を同じ深さにそ

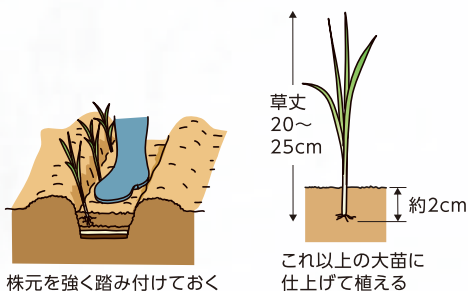
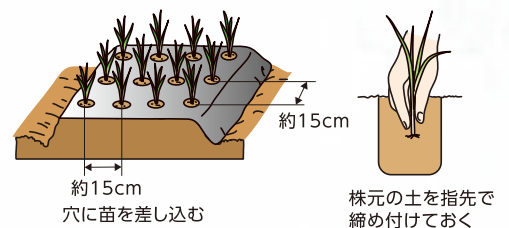
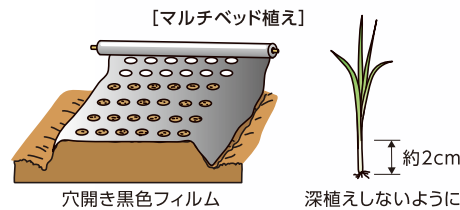
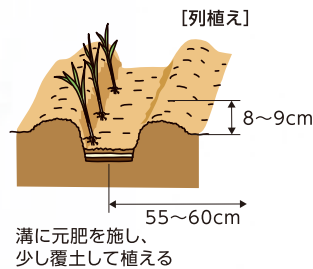

ろえて植えるので、植え付け作業が速く苗の姿勢が良く、株元の踏み付け鎮圧がしやすいです。また生育後期に、列間に後作（インゲンマメ、ラッカセイ、ショウガなど）を作付けすることにより、畑の高度利用ができます。

一方のマルチベッド植えは、地温を高め、乾燥を防ぎ、雑草を抑止し、肥料の減亡を少なくする効果があります。ただし植え付け、株元の鎮圧には手間がかかります。

植え付け作業のポイントは、苗床から苗を抜き取る時、乾いていたら灌水（かんすい）し、苗の大きさをそろえ、できるだけ根を付けて抜き取り、植えるときは根を下方に向けて深く入るよう植えることです。ベッド植えでは木製の穴開け道具を作り、きちんと植え穴を作り、根を下方に向け深さをそろえて植え、株元を指先で押さえ締め付けておきます。植え付けの深さは根の上に土が2cmほど掛かる程度に。緑葉の部分まで土が掛かるのは深過ぎで、後の育ちが良くありません。

※関東南部以西の平たん地を基準に記事を作成しています。

タテのカギ

- ①きのこの軸の一番下の部分
- ④数え年70歳の祝い
- ⑥三人寄れば文殊（もんじゅ）の——
- ⑦雄ライオンの顔の周りに生えます
- ⑨東の空が白んできます
- ⑪怒ったときは立て、覚悟したときはくります
- ⑫自宅へと帰る道のこと
- ⑭たたいたりもんだりしてほぐすことも
- ⑯五輪では3位までに入るともらえます
- ⑰美術館の中を——に従って進んだ
- ⑱坂本龍馬の出身藩
- ⑳古びたぎに生じることも
- ㉑あることに熟練した人のこと

ヨコのカギ

- ①ギンナンがなる木
- ②分け合うこと。ルーム——
- ③東を向いたときに左手にある方向
- ④平均より体格がコンパクト
- ⑤目玉焼きの目玉になります
- ⑧——に簡単な問題を解いた
- ⑩自転車を使って行う公営競技
- ⑬生まれ育った土地のこと
- ⑭運命の赤い糸が結ばれているかも
- ⑯後醍醐天皇は鎌倉幕府の——をもくろみました
- ⑰海外旅行で睡眠不足になる一因
- ⑱漢数字の大字だと、1は「壹」、3は「参」、——は「陸」

二重マスの文字を A ~ F の順に並べてできる言葉は何でしょうか？

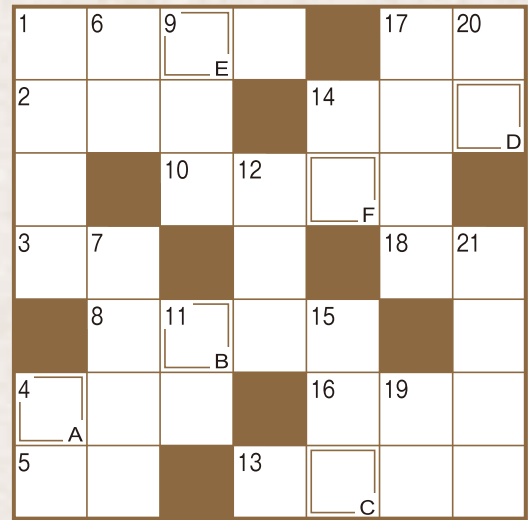

答え
A B C D E F

応募要項

- 応募方法 ハガキに、答え、住所、氏名、年齢、電話番号、本誌に関するご意見・ご感想を記入して、下記宛先にお送りください。
- 賞品 正解者の中から抽選で地区本部毎に5名の方に「JA商品券」をお贈りします。
- 当選者発表 賞品の発送をもってかえさせていただきます。
- 宛先・締切 〒698-0024 益田市駅前町15-1
JAしまね 西いわみ地区本部 ふれあい課 「クイズ」係
平成29年11月5日（日）（当日消印有効）

◆先月号の答え◆ 「アキマツリ」



・お預かりした個人情報、プレゼントの抽選・発送以外の目的で利用することはございません。

酵素ってなに？

「酵素」という言葉を最近よく耳にしますが、一体どういったものであるかご存知ですか？ 酵素には、食べ物の消化・吸収に必要な「消化酵素」と、免疫力を上げて病気を予防したり、ダイエットやシワ・シミ、抜け毛などの新陳代謝に関わる「代謝酵素」の2種類があります。これらは、もともと人体にあるものですが、年齢と共に低下してきます。そうすると、太りやすい身体になったり、肩こり、腰痛、肌の老化に拍車がかかってしまいます。酵素の働きを維持するためにも、食物から酵素を摂取する必要があります。これが「食物酵素」です。

酵素は、野菜やフルーツ、発酵食品に多く含まれており、特にニンジン、レタス、キャベツ、トマト、きゅうり、大根、キウイ、バナナ、リンゴなどに多く含まれているといわれています。ここで、注意してほしいことは、「酵素は熱に弱い」ということです。48度以上に加熱すると、働きが失われてしまいますので生で食べることをお勧めします。また、最近「すりおろすことで酵素が活性化され、その働きが数倍にもなる」ということも分かってきました。リンゴや大根などを食べる際は、すりおろすと通常噛んで食べるよりも食べやすく、酵素の働きもアップするということです。

では、1日どのくらい酵素を摂取すればよいのでしょうか。厚生労働省は1日に必要な野菜の量は350g、フルーツは200gと発表しています。サラダボウル1杯とリンゴ1個分の量となります。しかし、ただリンゴをひたすら食べればよいというわけではありません。酵素は約3,000種類もあり、一つの食品ばかり食べると酵素も偏ってしまいます。そのため、出来るだけたくさんの種類の食糧を食べるとよいでしょう。

最近風邪をひきやすくなった、肌にはりがなくなってきた、太りやすくなった…など身体の変化が気になるときは、酵素の働きの低下が原因かもしれません。普段から意識して、食物酵素をとるようにしましょう。

理事会情報 (8月23日開催)

協議事項

- ① 平成29年産共同計算対象米穀の概算金支出枠について
- ② 平成29年産飼料用米の概算金単価の設定について
- ③ 平成29年産備蓄米の概算金単価の設定について
- ④ 平成29年産島根米の諸区分ならびに諸格差単価の設定について
- ⑤ 平成29年産島根米の買取単価について
- ⑥ JAしまね自己改革の取り組みについて
- ⑦ 平成29年度JAしまね農業振興支援事業第2回(8月)申請について
- ⑧ 農業所得増大・地域活性化応援プログラムへの取り組みについて
- ⑨ 大口貸出金の承認について
- ⑩ 組合と理事との取引(契約)の承認について
- ⑪ 平成28年度期末決算監事監査報告書整備改善を要する事項(個別意見書)への回答書について
- ⑫ 子法人等への職員の派遣について
- ⑬ 平成29年9月1日付け地区本部機構改革の実施について
- ⑭ 機構改革に伴う職制規程の一部改正について

報告事項

- ① 「平成29年7月島根県西部豪雨災害」に伴う農業被害復興対策支援要領の一部改正について
- ② 平成29年産米の直近情勢ならびに買取価格設定に関する今後の協議計画について
- ③ 平成29年産加工用米の生産者概算金単価について
- ④ 米穀園芸情勢について
- ⑤ 畜産情勢について
- ⑥ 内部管理態勢にかかる指導要綱およびJAバンク基本方針に基づく平成29年度体制整備モニタリングの報告について
- ⑦ 事務ミス報告について
- ⑧ 平成29年7月末月次決算報告について
- ⑨ 島根中酪株式会社に関する各種報告について
- ⑩ 固定資産の取得について
- ⑪ 契約電力会社の変更について
- ⑫ 中央家畜市場太陽光発電設備設置工事業者の決定について
- ⑬ 平成29年度賦課金徴収について
- ⑭ 平成29年9月1日付定期人事異動について
- ⑮ 監査(第1四半期)報告書について

知って納得JA
—協同組合の力—

Q JAがさまざまな事業を行うのはなぜ?

A 農家が安心して農業に専念できるよう、暮らしの基盤を支えるためです。

日本の農業の大部分は、家族経営で支えられています。農家は、所有する土地や農機具、家族の労働力などを使って農作物を作り、販売して現金収入を得ます。これらの収入の一部を家計に回して生活必需品を購入するほか、貯蓄したり共済に加入したりしています。

JAは、組合員である農家が安心して農業に専念し、農業所得を上げて豊かな暮らしを実現できるよう、さまざまな事業を通じて応援しています。これらの事業は組合員以外も利用ができ、地域住民の暮らしを支えています。

このように、JAは組合員や地域住民を総合的に支えることから「総合農協」とも呼ばれます。家族経営を大切にする日本らしい組織といえます。

(監修=広島大学 助教 小林元)



耕そう、大地と地域の暮らし。

おさいふカードのポイント有効期限について

おさいふカードの**ポイント**は
有効期限を過ぎると
無効になります。



有効期限が切れるポイントをご確認の上、
お早めのご利用をお願いします。

ポイントの有効期限について

- ポイント有効期限…最大3年
- ポイント積算単位…1月1日～12月31日の1年間
- 1年目に貯まったポイントは3年目(翌々年)の12月31日までに
ご利用ください。

平成27年		平成28年		平成29年		平成30年	
1月	12月31日	1月	12月31日	1月	12月31日	1月	12月31日
1年目		2年目		3年目			

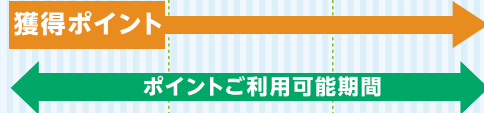

有効期限が切れるポイントのご確認方法について

本年12月31日に有効期限が切れるポイントは、「JAしまね各支店窓口」
または、店舗にある「店頭端末」にてご確認いただけます。



おさいふカードポイントのご利用方法について

- ★お買物券との交換
JA店舗やAコープでご利用いただけるお買物券と交換いただけます。
 - ★特選品カタログ商品との交換
 - ★お買物の代金支払い(やすぎ・出雲・石見銀山地区本部の一部店舗)
貯まったポイントは「1ポイント=1円」として、1ポイントからお支払いに
ご利用いただけます。
- ポイントをご利用いただく場合は、古い積算ポイントから先に使用させていただきます。
●詳細につきましては各事業所までお問い合わせください。

JAしまね 総合ポイントカード 全般のお問い合わせ 0120-031-207

お申し込みはJAしまねのホームページから!!

<http://ja-shimane.jp/smartphone/>

インターネットで、

「JAしまね スマホ」を検索してください



JAしまねのおすすめする格安スマホ(OCNモバイルONE)は
各社シェアパックよりお得です!

【例】1家族4人でシェアパックを利用した場合の比較
大手キャリアの場合

10GBシェアパック	9,500円
5分かけ放題プラン	1,700円×4台=6,800円
シェアオプション	500円×3台=1,500円
インターネット接続 サービス料	300円×4台=1,200円
合計	19,000円

- 1台あたりの月額料金：4,750円
- 1人あたりの通信容量：2.5GB
- 通話無料時間：5分

格安スマホOCNモバイルONEの場合

3GB	1,800円×4台=7,200円
OCNでんわ 10分かけ放題	850円×4台=3,400円
合計	10,600円

- 1台あたりの月額料金：2,650円
- 1人あたりの通信容量：3GB
- 通話無料時間：10分

電話料金が
毎月
8,400円
も節約できます

しかも通信容量・無料通話時間ともにOCNモバイルONEがお得です!!

ご質問 お問合せ	●生活事業部 店舗生活課 ☎0853-25-8907	●やすぎ地区本部 生活燃料課 ☎0854-28-7200	●隠岐どうぜん地区本部 経済部 ☎08514-7-8005	●斐川地区本部 生活部 生活課 ☎0853-73-9622	●島根おち地区本部 生活部 総合生活課 ☎0855-95-3601	●西いわみ地区本部 営農経済部 経済課 ☎0856-23-0933
	●くにびき地区本部 生活福祉部 生活総合課 ☎0852-55-3040	●隠岐地区本部 経済部 ☎08512-2-1133	●出雲地区本部 ラビタ本店ベスト電器 ☎0853-21-6058	●石見銀山地区本部 生活典礼課 ☎0854-84-9071	●いわみ中央地区本部 営農経済部 経済企画課 ☎0855-22-8823	●有限会社 サンコープ雲南 生活課 ☎0854-45-3336

島根産の食材レシピ 《しまねうれしぴ》

料理研究家 土井小百合

ハロウィンかぼちゃグラタン



坊ちゃんかぼちゃが可愛らしく登場です。かぼちゃが器になるので、中の種を取り出すとき下や横に穴をあけないように作業しましょう。具はベーコン、鶏肉、シーフード、南瓜、じゃがいも、ピーマンなどいろいろ変更できます。

●材料

坊ちゃんかぼちゃ	1個	小麦粉	大さじ2
玉ねぎ	1/2玉	塩・こしょう	少々
ウインナー	4本	牛乳	150cc
		ピザチーズ	適量

●作り方

- ①坊ちゃんかぼちゃにラップをして4～5分電子レンジにかけ、上1/4のところを切りスプーンで中の種やわたを取り除く。
- ②フライパンに油を熱しスライス玉ねぎ、輪切りウインナーを炒める。小麦粉を入れ、炒め塩、こしょうをしてから牛乳を少しずつ入れ煮込む。
- ③①のかぼちゃの中に②を詰め、ピザチーズをのせオーブントースターで5分間焼く。(オープンレンジの場合は200℃15分)

ごぼうと鶏肉の炊き込みご飯



美味しい新米とごぼうの食感があうごはんです。具が最初に炒めてあるのでコクがあります。何杯でも食べられてお代わり沢山しそうです。

●材料 (4人分)

米	3合	しょうゆ	大さじ2
水	3合のメモリ	砂糖	大さじ1
鶏肉	1/2枚(200gくらい)	酒	大さじ2
ごぼう	1本	サラダ油	大さじ1/2

●作り方

- ①米を洗い30分浸水する。
- ②鶏肉は一口大に切る。ごぼうは大き目のさがぎにする。
- ③フライパンに油を熱し鶏肉、ごぼうを炒める。
- ④ごぼうがしんなりしたら調味料を入れ煮汁がなくなるまでからめる。
- ⑤炊飯器に米を入れ、水をメモリにあわせて入れる。④の具を上に乗せ(混ぜない)炊く。

表紙紹介

表紙のイラストは野々村 直通 (ののむらなおみち) 先生に描いていただいています。

今月の表紙は、出雲市斐川町の荒神谷遺跡と古代ハス、「弥生の舞」の様子です。この遺跡は、昭和58年に広域農道の建設にともなう遺跡分布調査で発見され、翌年からの発掘調査で銅剣358本、銅鐸6個、銅矛16本という大量の青銅器が出土しました。それまでの銅剣の全国での出土総数を一ヶ所で上回った荒神谷遺跡は、当時の日本古代史学・考古学界を大きく揺るがす大発見でした。

編集後記

今月の表紙で描かれている「弥生の舞」は、荒神谷資料館の特別展のオープニングセレモニーで毎年行われているそうです。平成元年の初披露から続いている伝統ある舞で、地元の出雲市立莊原小学校5・6年生の有志により受け継がれています。(藤)



【今月の表紙の原画】
原画の全体は次のとおりです。