



特集 第7回通常総代会



魅力たっぷり！
島根の農産物



来月の外勤日は 9月18日(土)

JALしまね 斐川地区本部版

島根ぶどうフォトコン2020
シャインマスカット部門 入賞作品

2021

JAしまね第7回通常総代会を6月27日(日)、大田市の大田市民会館で開催しました。



今年で第7回を数える通常総代会を6月27日(日)、大田市の大田市民会館で開催しました。

昨年に続き、新型コロナウイルス感染症対策として書面での決議を推奨し、当日は総代定数1,000人(欠員4人)に対し、973人(本人出席43人、書面議決930人)の出席。議長団に原田稔総代(やすぎ地区本部)、北村一夫総代(斐川地区本部)の両氏を選出し、各地区本部総代から意見、要望が出される中、前年度事業報告や新年度事業計画など全議案が可決承認されました。

石川寿樹組合長は「今年度も厳しい状況ではあるが、なんとしても盤石な経営基盤を確立しなければならない。営農経済事業改革、信用共済事業改革にしっかり取り組み、実績を残していく。また、コンプライアンス体制の強化と不祥事再発防止策を最重要課題として、役職員一人一人が意識と自覚を持ち、組織をあげて改善に取り組んでいく」とあいさつしました。



石川寿樹 代表理事組合長



議長団 原田稔総代(左) 北村一夫総代(右)

JAしまねの「不断の自己改革」の実践に関する特別決議

JAしまねは、平成28年度より、組合員との対話に基づいて「農業者の所得増大」「農業生産の拡大」「地域の活性化」という基本目標の実現に向けて、創造的自己改革の実践に全力で取り組んできました。

これまでの自己改革の取り組みについては、平成31年に実施した「JAの自己改革に関する組合員調査」等において、県内の多くの組合員から、総合事業を通じた自己改革への評価と期待の声をいただきました。

こうしたなか、政府による改正農協法5年後検討の節目を迎え、コロナ禍や人口減少等による農業・地域・JA経営の厳しい状況を踏まえ、これまで以上に組合員の声を真摯に聴き、丁寧な対話を積み重ねるとともに、営農経済や信用共済等の事業改革の実践を通じて、基本目標の実現に向けた取り組みを持続していかなければならない。

今後ともJAしまねが、「不断の自己改革」を通じて、農業・地域の展望を力強く切り拓き、組合員と地域にとってなくてはならない組織であり続けるために、下記の事項に取り組む。

記

1. 今後とも組合員との徹底した対話に基づき、総合事業と協同活動を通じて、「農業者の所得増大」「農業生産の拡大」「地域の活性化」の3つの基本目標の実現に向けた「不断の自己改革」に全力で取り組む。
2. 正組合員と准組合員が一体となったJA運営を実現するため、准組合員を「正組合員とともに農業や地域経済の発展を共に支える組合員」と位置付け、その声を経営に反映するとともに、一層の事業利用と組合員組織や協同活動への参加を進めていく。
3. 地域になくしてはならないJAであり続けるため、自己改革の実践を支える持続可能なJA経営基盤の確立・強化に取り組む。

以上、決議する。

令和3年6月27日

第7回 島根県農業協同組合 通常総代会

また今回、JAしまねの「不断の自己改革」の実践に関する特別決議が、満場一致で採択されました。

今後、この決議に基づき、引き続き「不断の自己改革」に全力で取り組むとともに、正組合員・准組合員が一体となったJA運営の実現と持続可能な経営基盤の確立・強化に一層取り組んでいきます。

第7回

通常総代会特集

令和2年度 事業報告

令和2年度は、当初よりコロナ禍の影響により時短営業や外食の自粛・インバウンド需要の激減に伴う業務用農畜産物の需要減少、式典やイベントの自粛に伴う花きの需要減少、移動制限に伴う地方の観光関連収入の減少など農業・農村地域においても多大な影響が出ました。また、都市圏を中心とした度重なる緊急事態宣言の発令、変異株ウィルスの発生等により依然として厳しい状況となっています。

海外の経済についても、新型コロナウイルスに対するワクチンの開発、接種により緩やかな回復が期待されていますが、今後の感染再拡大への効果はまだ未知であり、先行きは不透明なものとなっています。

島根県内の経済を振り返ると、春先の全国一斉緊急事態宣言解除後、雇用情勢は一定の改善の動きが見られ、個人消費も緩やかに持ち直しの動きが見られましたが、今後、変異株の発生による感染再拡大、都市圏を中心とした緊急事態宣言等の動向等を注視していく必要があります。

農業情勢においては、令和2年7月の豪雨災害、令和3年1月の大雪などの自然災害が発生し、全国各地で農産物・農業施設等に甚大な被害をもたらしました。また、令和2年11月に発生した鳥インフルエンザにより、農業における飼養衛生管理基準の遵守状況の自主点検や全国一斉緊急消毒が行われました。引き続き、災害復興・防疫の取り組みを進めていく必要があります。

JAGグループにおいては、最大の懸念事項であった准組合員の事



山根盛治 代表理事副組合長

業利用規制については、令和3年3月の規制改革推進会議農林水産ワーキンググループにおいて、農水省が「組合員の判断」とする方針を提示したことをふまえ、引き続き「不断の自己改革」を着実に実践していく必要があります。

こうした状況の中、令和2年度は「第2次中期経営計画」並びに「第2次農業戦略実践3ヵ年営農計画」の2年目として、営農指導と経営指導を通じた農業所得の増大、地域の活性化、農業生産の拡大に向けた取り組みを実施しました。

取り組みの結果、販売品販売・取扱高が379億96百万円、購買品供給高が313億20百万円、貯金残高が9.964億4,400万円、貸出金残高が2.836億8,900万円、長期共済保有高が3兆1,837億8,400万円、自己資本比率は14.33%、事業利益が9億6,200万円、経常利益は23億700万円、当期剰余金は17億1,600万円となりました。

収支面については、事業利益が9億62百万円、経常利益は23億7百万円となり、当期剰余金は17億16百万円となりました。

主な事業活動と成果の詳細については次ページのとおりです。

貯金残高	9,964億4,400万円
貸出金残高	2,836億8,900万円
長期共済保有高	3兆1,837億8,400万円
自己資本比率	14.33%
事業利益	9億6,200万円
経常利益	23億700万円
当期剰余金	17億1,600万円



高木賢一 代表理事専務

本総代会にて付議した議案は次のとおりです。

- 第1号議案 令和2年度事業報告及び剰余金処分案について
- 第2号議案 令和3年度事業計画の設定について
- 第3号議案 定款の一部変更について（特別決議案）
- 第4号議案 共済規程の一部変更について
- 第5号議案 「海士町複業協同組合」への加入について
- 第6号議案 令和3年度指導事業に要する経費の賦課及び徴収の方法の決定について
- 第7号議案 令和3年度における理事の報酬額の決定について
- 第8号議案 令和3年度における監事の報酬額の決定について



組合員の状況

① 組合員数

(単位：組合員数)

資格区分		前期末	当期増加	当期減少	当期末	
正組合員	個人	62,951	761	2,345	61,367	
	法人	農事組合法人	237	6	1	242
		その他の法人	231	14	4	241
	計	63,419	781	2,350	61,850	
准組合員	個人	162,951	2,582	3,841	161,692	
	農業協同組合	—	—	—	—	
	農事組合法人	22	—	2	20	
	その他の団体	1,813	23	23	1,813	
	計	164,786	2,605	3,866	163,525	
合計		228,205	3,386	6,216	225,375	

② 出資口数

(単位：口)

資格区分		前期末	当期増加	当期減少	当期末	
正組合員	個人	16,209,400	301,621	638,238	15,872,783	
	法人	農事組合法人	26,608	221	53	26,776
		その他の法人	30,345	232	47	30,530
	計	16,266,353	302,074	638,338	15,930,089	
准組合員	個人	5,831,310	312,312	242,299	5,901,323	
	農業協同組合	—	—	—	—	
	農事組合法人	2,106	13	189	1,930	
	その他の団体	92,449	408	1,090	91,767	
	計	5,925,865	312,733	243,578	5,995,020	
処分未済持分		136,195	122,693	136,195	122,693	
合計		22,328,413	737,500	1,018,111	22,047,802	

摘要：(1) 出資一口金額 1,000円
 (2) 当期末払込済出資総額 22,047,802,000円

財務・事業成績の推移

(単位：百万円)

区分	項目	第6事業年度 (令和元年度)	第7事業年度 (令和2年度)	
財務	事業利益	474	962	
	経常利益	1,987	2,307	
	当期剰余金	992	1,716	
	総資産	1,114,801	1,109,021	
	純資産	77,103	79,681	
信用事業	貯金	976,761	996,444	
	預金	539,985	550,897	
	貸出金	286,465	283,689	
	有価証券	国債	70,673	63,069
		その他	79,365	74,119
共済事業	長期共済保有高	3,313,661	3,183,784	
	短期共済新契約掛金	9,615	9,311	
購買事業	購買品供給高	32,091	31,320	
販売事業	販売品販売・取扱高	38,694	37,996	

(注1) 貯金は譲渡性貯金を含む。

(注2) 販売品販売・取扱高は受託販売品と買取販売品の合計。

令和2年度(第7事業年度)剰余金処分子案

(単位：円)

1. 当期末処分剰余金	2,586,574,472
2. 剰余金処分数額	1,962,467,534
(1)利益準備金	344,000,000
(2)任意積立金	1,400,000,000
農業振興積立金	250,000,000
農業災害積立金	250,000,000
教育研修充実積立金	200,000,000
信用事業システム開発積立金	250,000,000
BIS規制強化対応積立金	250,000,000
施設等更新積立金	200,000,000
(3)出資配当金	218,467,534
3. 次期繰越剰余金	624,106,938

(注1) 出資配当金は年1.0%の割合である。

(注2) 次期繰越剰余金には、営農指導、生活・文化改善事業の費用に充てるための繰越額85,810千円と、地区本部業績還元費用に充てるための繰越額100,000千円が含まれている。

令和2年度 主な事業活動と成果

令和2年度は、「第2次中期経営計画」並びに「第2次農業戦略実践3カ年営農計画」の2年目として、営農指導と経営指導を通じた農業所得の増大、地域の活性化、農業生産の拡大に向けた取り組みを実施しました。

販売事業

米穀は水稻の作況指数が99（前年99）となり、主食用米の収穫量は85,800トンで、前年産比300トンの増となりました。また、集荷数量は令和3年3月末現在で34,043トンとなり、出荷契約に対する集荷進捗は88.3%、前年対比では96.4%となりました。

園芸

島根ぶどうが、販売面でSNSによる宣伝やフォトコンテストを取り入れたことやコロナ禍による巣ごもり需要による量販店需要が活発であったこともあり、kg単価において過去最高の1,359円（税別）となりました。西条柿は、総じて品質は良好であり、kg単価は前年を上回りました。



畜産

乳価において、生乳流通体制の合理化（共販体制）の推進と、乳質改善の取り組みにより、昨年対比で2円のkg単価の向上が図られ販売額拡大につながりました。



資材

肥料・農薬については、昨年引き続き肥料統一銘柄7品目、農薬統一銘柄10品目を継続して選定し、品目集約による価格低減を図りました。また、価格低減となる担い手直送超大型規格農薬の普及に取り組みました。

信用事業

総合事業体であるJAの特性を生かし、「しまね和牛」をプレゼントするキャンペーンを実施し、農畜産物消費拡大、農家所得の向上に取り組みました。貸出金については、農業資金において、担い手農業者の皆様の借入負担軽減に向けた取り組みとして、各農業資金の保証料（島根県農業信用基金協会）を全額助成しました。



共済事業

担い手経営体や個人農業者に対し、農業経営に関わる様々なリスクへの診断を行う「農業リスク診断活動」に取り組みとともに、「JALしまね子ども倶楽部」を通じた子育て支援や次世代との繋がりに努めました。

くらしの活動

豊かでくらしやすい地域づくりのため、「食と農に関する活動」「地域貢献活動」「支店ふれあい活動」を三本柱に、コロナ禍による活動制限があるなかで、ふれあい活動に取り組み、食と農、地域とJAを結ぶ取り組みとして、組合員や地域住民とJA役職員が一体となった取り組みを展開し、農協運動の活性化に努めました。



令和3年度 事業方針

農業振興

方針

「第2次農業戦略実践3カ年営農計画」の最終年度として、進捗状況を踏まえ施策に微修正を加えながら、「農業所得の増大」「農業生産の拡大」「地域の活性化」に繋がる目標の達成に、全力で取り組みます。

また一方で、大規模自然災害・地球温暖化、生産者減少等の生産基盤の脆弱化・地域コミュニティの衰退、新型コロナウイルスを契機とした生産・消費の変化等課題に直面し、国では新たな技術体系の確立と更なるイノベーション（新たな技術・価値）で実現する「みどりの食料システム戦略」が策定される見通しです。

この生産力向上と持続性の両立を実現する、世界的な脱炭素社会の実現に向け、いかに対応していくか、協議検討していくことが強く求められます。

重点事項

- ① 新規就農者を含む地域の担い手育成
- ② 担い手経営体の経営課題に対応した農業経営管理支援

- ③ J Aの総合力を発揮した事業承継支援の実施
- ④ 農作業等の安全安心対策
- ⑤ 営農指導での生産者貢献
- ⑥ 農業振興支援事業の実施
- ⑦ 「重点推進5品目」の拡大を核とした水田での園芸振興の推進
- ⑧ 主食用米の「きぬむすめ」「つや姫」への品種誘導
- ⑨ 島根県産農畜産物の安全安心の取り組み
- ⑩ 担い手の労力軽減の取り組み
- ⑪ 農業者のセーフティネットへの加入促進

全 般

くらしの活動

豊かなくらし・地域づくりを目的とし、「食と農に関する活動」「地域貢献活動」「支店ふれあい活動」を三本柱に地域活性化の核となる取り組みとしてすすめます。

販売事業

「第2次農業戦略実践3カ年営農計画」に掲げた「販売を起点としたものづくり」の実現に向け、行動計

画を策定し進捗管理を行うことにより、生産現場での営農指導と販売を連携させた実践策を講じます。

購買事業

農家組合員の営農を支え地域農業の振興に資するため、営農指導部門・販売部門・T A Cと一体となって効率的な購買事業を進め、農家組合員の生産コスト低減と組合員サービスの充実・強化に努めます。

また、組合員・地域住民の暮らしを支援し、地域の活性化に貢献するとともに、時代の変化・多様なニーズに対応した商品の提供が行えるよう、生活購買事業・店舗購買事業・自動車燃料事業を積極的に取り組み、より一層のサービスの充実に努めます。

信用事業

総合事業の強みを活かして他業態と差別化した価値を提供しつつ、コスト削減につながる事業見直しにより持続可能な収益構造を構築し、農業・地域から一層必要とされる存在を目指します。

また、コロナ禍での「新しい生活様式」に見合った金融サービスの提供をすすめます。

共済事業

組合員・利用者のくらしを守り、農業経営と地域社会に貢献する活動を展開するため、3 Q訪問活動を通じて「ひと・いえ・くるま」の総合保障の提供及び「農業リスク診断活動」を実践するとともに、次世代・次々世代など新たなJ Aファン（理解者づくり）により事業基盤の維持・拡大を図ります。

また、高位均質で満足度の高いサービスの提供、適正・迅速かつ効率的な事務処理の実施を図るとともに、コンプライアンス態勢を強化・徹底します。



功労者表彰名簿

第7回通常総代会開催にあたり、昨年9月の総代任期満了により総代を退任された皆様のなかから、統合前を含めて長年に渡りご尽力をいただいた皆様方を讃え表彰いたします。

くにびき地区本部

松本 英雄 諏訪 智子 寺本 圭介 山根 輝子
村上 幸可 渡部 文明 中村 礼三 立石 琢雅
石川 廣 長野 三紀男 山本 慶一 広江 朝夫
平田 敬市

(13名)

出雲地区本部

神谷 湧三 渡部 忠雄 坂根 光紀 飯國 重良
日野 誠一 石橋 貞則 増原 福次 佐貫 英明
塩野 一男 三成 重徳 田口 文雄 大谷 健二
福代 明正 大野 正雄 大矢 操 大原 俊正
大野 正雄 高橋 早苗 浅日 立石 進美 山根 功
高橋 早苗 永瀬 かい子 立石 本行 園山 重子 山根 敏
永瀬 かい子 本行 小村 宏行 野中 敏

(26名)

やすぎ地区本部

池田 重吉 奈良 井祐隆 塩見 秀雄 近藤 誠
原 邦夫 石原 憲次 二岡 嘉昭 近藤 誠
岩田 博実 三輪 正美 原田 貴与子 安達 隆夫
古志野 與四郎 山岡 政信

(14名)

斐川地区本部

高木 紀明 陰山 順造 福田 弘道
北村 守 多々納 正夫 山根 英樹 星野 勉

(7名)

雲南地区本部

内田 富正 熱田 孝義 星野 美智子 陶山 治喜
中西 勝子 川上 清照 藤原 西川 勝己 須山 耕二
坂本 美和子 吉田 勉 田部 淳 青木 好満
安部 備造 榎 正美 板持 美明 青木 好安
鳥谷 紀幸 小畑 昇 廣澤 幸博 目黒 幸正
落合 慧 佐藤 茂夫

(26名)

石見銀山地区本部

松本 洋子 中村 彰 奥 治美
杉本 修司 渡邊 瑞雄 吾郷 登久枝 佐藤 重利

(7名)

隠岐地区本部

上川 正治

(1名)

島根おおち地区本部

荒田 和明 井上 直樹 市原 弘明 三上 好弘
鹿野 好明 品川 喜代市 岸 忠良 小畑 寅男
山田 昇 日高 浩二 下垣 潔 井上 清實

(12名)

隠岐どうぜん地区本部

上田 正子 杵築 憲治

(2名)

いわみ中央地区本部

奥迫 勝実 奥 静雄 山内 満晴 上野 久善
河部 保子 岡田 利広 西谷 コトミ 天野 明
青木 耕二 吉田 虎雄 大島 秀孝 新森 増美

(12名)

西いわみ地区本部

三浦 孝雄 石橋 斎 青木 登志男 波田 地宝
山本 定男 河田 寿樹 長谷川 昇 浦口 傳
平川 巖

(9名)

・令和2年9月退任の皆様 ・順不同 ・129名

第7回総代会



Q コンプライアンスについて、色々体制を整えているようだが、不祥事が起きないように組織を作っていた
きたい。

A 不祥事を発生させない体制を作っていくため、現在、新たなルールを定め、組織を挙げて徹底を図っている
ところ。職員が二度と同じ過ちを犯さないよう、引き続きリスク管理部を中心に体制を組み立て、再発
防止に取り組んでまいります。

Q 組合員に喜んでもらえる業績還元のある方を一考していただきたい。

A 業績還元はJA全体で1億円を上限に、各地区本部の収支実績に基づき配分し、地区本部で還元を実施して
います。信用共済事業の収益が低下等により収支状況が厳しく、十分に還元できていない地区本部もあり
ますが、営農経済事業改革・信用共済事業改革の取り組み等により収支改善を図るなかで、十分な還元となる
よう取り組みます。

Q 組織運営体制について、理事会制・経営管理委員会制については今後も研究、検討を継続するのか。

A 検討委員会では、経営管理委員会制運営について、コロナ禍の中、視察もできず、制度や実態を正確に確認
することが不十分であり、今後も検討・研究は継続しようということになりました。体制は理事会制により、
当面の事業改革を断行し、持続可能なJAを作り上げるということで意見は一致いたしました。

Q 多収穫米をJAしまねの主力米レベルに持っていくために県市町村と連携して推進していくのか伺いたい。

A 多収穫米の誘導については、今のコメ余りの時に疑問を呈する声も多いものの、外食産業等で安価な米の需
要が一定数あるのも事実なので、良食味米の販路に影響を与えない範囲の、限定的な生産販売は必要と考え
ます。ただ、未だ島根県内では多収実績が乏しく、皆さんへ勧められる品種にないため、まずは安定多収が
得られるよう県と連携しながら試験栽培を積み重ね、県内での生産技術の確立を目指します。

Q 島根県下の地区本部の統廃合・非常勤理事制度について考えを伺いたい。

A 統合当初より、組合員の意思に従って、11の地区本部による「地区本部制」を大
事にしながら運営しています。統合から7年が経過するなか、いろいろな問題や
課題があります。どこに問題があり、どういう運営体制が一番良いのか、組合員
の意見を聞き、整理をしながら次の時代に向かっていきたいと思えます。





輝く50万パワー☆ しまねの女性部!

雲南女性部

地域のみなさんや、
女性部員が元気になる
楽しい活動を行っています

雲南女性部は「JA女性 地域で輝け 50万パワー☆」を活動方針とし、様々な活動に取り組んでいます。

令和2年度はコロナ禍において思うような活動が出来ませんでした。高橋美佐子部長の「できることから始めよう!」を合言葉に「島根タオル帽子の会」の活動に賛同し、雲南女性部全支部でタオル帽子作りに取り組みました。

また、令和元年度からJAグループの家庭雑誌「家の光」を積極的に活用した活動を展開し、雲南地区本部ふれあい課職員が講師を務める講座も行っています。

さらに、健康管理活動として「農業者・女性部健診」乳がん検診、胸部CT検診の受診をすすめ、多くの部員が受診しました。

今年度はどじょうすくい体操やどじょうすくいパラパラで楽しく体を動かし、心身ともにリフレッシュできるような活動も取り入れていきたいと考えています。また、「SDGs」の理解を深め、地域で輝ける女性を目指します。



一所懸命青年連盟

JAしまね隠岐青年連盟

地産地消に取り組み、
農業を通じて、
地域に貢献していきたい

JA YOUTH

かつべ さとし
勝部 聡史さん



JAしまね隠岐青年連盟(以下「農青連」)の勝部聡史さん(27)は、地元隠岐の島町で就農して4年目になります。

県外の大学の農学部を卒業後、地元の建設業者で農業にも取り組む会社に就職し農業を始めました。その会社では、水稲を中心に主にコシヒカリ、きぬむすめ、山田錦を栽培しています。また、隠岐の島ならではの「藻塩米」の生産にも取り組んでいます。

農青連には関係者からの勧めで加入し、盟友と一緒に様々な活動に参加しています。今後について「ハウスを新設し園芸分野にも手を広げていく中で、まずは従業員として会社を支えていきたい」と話す勝部さん。「隠岐の農業を発展させることを考えたとき、一人よりも二人、二人よりも三人と、仲間が多いほどスピード感がでるので、会社で雇用を増やせるような体制をつくり、農青連を通して人とのかかわりを広げていきたい」と今後の意気込みを語りました。



あなたもチャレンジ!

家庭菜園

ニンニク

適期に植え付け、追肥と灌水を行う



中央アジア原産と推定されるヒガンバナ科の多年生草本で、生育適温は15～20度、暑さに弱く、寒さには比較的強い野菜です。栽培は秋に種球を植え付け、初夏に収穫します。

強い香りの成分は硫化アリルで、体内で豊富に含むビタミンB1と結合すると疲労回復効果があります。

品種

温暖地向きでは「平戸」「嘉定」「上海」など、「ニューホワイト六片」は寒冷地から弱暖地にも向く品種です。

畑の準備

植え付け2週間前までに、1平方m当たり苦土石灰200gを施して土に混ぜておき、1週間前に化成肥料(NPK各成分10%) 100gと完熟堆肥を2kg施します。その後、幅70～100cmの畝(ベッド)を作り、穴の間隔が15cm程度の黒マルチフィルムを張ります(図1)。

植え付け

9月上旬ごろに休眠が明けてくるので、種球を小片(鱗片:りんぺん)にばらし(図2)、寒冷地では9月中旬～10月上旬、温暖地では9月下旬～10月中旬に植え付けます。小片頂部を上にマルチ穴(15cm間隔)に深さ5cm程度に浅く植えます(図3)。

わき芽かき

芽出し後に1株から2芽以上出たときは、生育の良い1芽を残して、手で早めにかき取ります(図4)。

追肥・花蕾(からい)摘み

成長が再開する翌春2月と3月に1平方m当たり化成肥料50g程度を追肥しますが、マルチ栽培では所々穴を開けておきます。とう立ちしてつぼみが付いたら、球の肥大に影響があるため花蕾を早めに摘み取ります。畑の乾燥に弱いため、特に春先からの灌水(かんすい)が必要です。

収穫

初夏になり、葉が半分くらい枯れたら、晴天日に抜き取って根を切り落とし、畑で2～3日乾かします(図5)。その後、茎を30cmほど残して切り取り、10球程度を束ねて風通しの良い軒先などにつるします(図6)。

図1 畑の準備



図2 種球の準備



図3 植え付け

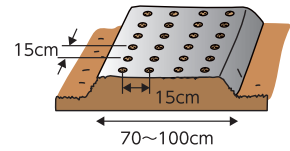

図4 わき芽かき



図5 収穫

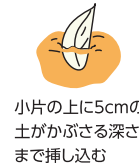

図6 貯蔵

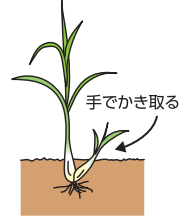

園芸研究家 成松 次郎

※関東南部以西の平たん地を基準に記事を作成しています。

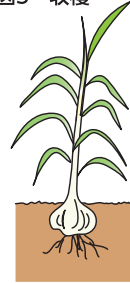
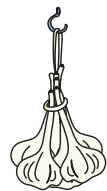
理事会情報 (6月30日開催)

【協議事項】

- ①葬祭事業に係る利用料の変更・新設および関連規程の一部改正について
- ②第7事業年度業務報告書について
- ③ディスクロージャー誌2021について
- ④組合と理事との取引(契約)の承認について

- ⑤役員賠償責任保険への加入について
- ⑥育児・介護休業法施行規則等の改正に伴う正職員以外の就業規則等の一部改正について
- ⑦理事の個別役員報酬額の決定について
- ⑧執行役員の個別報酬額の決定について
(紙幅の関係上、報告事項は省略いたします)

組合員からの情報提供窓口の設置について

当組合の監事は、経営の健全な発展に資するため、農協法(法第35条の5)および農協法施行規則(第81条)に基づき、理事の職務の適正な遂行を阻害する行為に関する情報(組合経営に関する事象に限る)の提供を受付けています。

当組合理事の組合経営に関する気になる行為について、封書またはEメールにて下記宛に連絡くださいますようお願いいたします。

島根県農業協同組合 監事会

連絡先: 住 所 〒690-0887 松江市殿町19番地1
Eメールアドレス kanji.hon@ja-shimane.gr.jp
部 署 名 監査部
受 付 監 事 常勤監事

※当組合の業務に関する一般的な苦情については、担当部署または支店で受付けていますのでご利用ください。

※ご厚意による情報提供であっても、誹謗・中傷に類似する内容のものは受けいたしかねますので、予めご了承ください。

斐川地区本部総代説明会

令和3年6月20日(日)に斐川地区本部総代説明会を開催いたしました。斐川地区本部の総代の皆様から頂きました主なご意見・ご質問に対する回答をご報告いたします。

斐川地区本部総代説明会

令和3年6月20日(日) 午後2時

J Aしまね斐川地区本部営農総合センター

質問・意見・要望等

Q 業績還元について、各地区本部が割当られた予算を活用出来ていない状況となっているがその要因は何か。また改めて業績還元を実施することとなった説明を求める。

A 昨年の使用実績は6,300万円。各地区本部への配分は前年の利益で配分し、各地区本部においては、運営委員会等で検討し活用しています。出資配当のように個人への活用ではなく、地区本部全体の活動に活用しています。斐川地区本部の昨年の実績は計画460万円に対し、340万円です。JA統合前に行っていた利用高配当に変わるものです。

Q 昨年の総合収支計画では、事業利益460万円が決算額は962万円となった。今年度の総合収支計画では事業利益300万円となっているが、実際事業利益が昨年のように8億や9億円となる自信はあるのか。また事業利益の捻出が事業管理費の圧縮によるところが大きい状況となっているが、人件費などの事業管理費の圧縮は限界ではないのか。

A 総合収支計画は各地区本部からの計画の積上げによって作成しています。事業利益300万円は最低限の事業利益と考え、信用事業改革、営農経済事業改革を進め更なる事業利益確保を目指します。剰余金処分の出資配当については、最低でも1%配当が確保出来るようしっかり取り組みを行います。

Q 斐川地区本部の事業外収益が93,937千円となっているが、今後このような金額が見込まれるのか。また、JAしまね全体の事業外収益の内容について。



A 事業外収益の中で金額が大きいものは、受取出資配当金です。それは共済連や農

林中央金庫からの出資配当金です。あとは賃貸料があり、その2つで大半を占めます。出資配当金について、以前は信用事業収益で計上していたものが、簿外出資となり事業外収益に計上することとなりました。今後もこのような金額で推移する見込です。

J A全体の事業外収益も内訳は地区本部で計上しているものとはほぼ同内容でそれを集約したものです。

Q J Aしまね全体及び各地区本部の收支計上の見方が分かりづらい。

A 分かりづらい部分もあると思いますので、今後の資料作成の際に検討します。

Q 自己資本比率14・33%となっているが、今後の数値目標があるのか。

A 自己資本比率は財務状況を確認する一つの目安です。昨年より増加しています。

大変厳しい状況の中、剰余金処分もしっかり行っており、現在の数値は健全な数値だと認識しています。第2次中期経営計画書に自己資本計画を記載しており、現状より自己資本

本比率向上を目指します。

Q 農業者への助成については、認定農業者等への助成制度はあるが、定年帰農などの60歳以上の新規就農者については助成制度がない。助成制度を検討してほしい。

A 現在の農業者への助成制度は雇用就農といつて農業法人への就職等の支援が国や県にあります。定年帰農については、企業の定年延長等があり見えにくくなっています。定年帰農する方も是非認定農業者を目指してほしいです。

Q 事業計画の中で、職員数の削減とあるが、どのような方針なのか。

A J Aしまね統合時職員は減らしていないので、統合のメリットを出すには、重複業務を解消したり、合理化を図ったりする中で、適正な職員数とする方針です。



総務課から

TEL 73-9603

斐川地区本部運営委員会情報 7月16日開催

1. 報告事項
 - (1) 令和2年産米販売進捗について
 - (2) 黒目CE・西部RCの利用料金の改定について
 - (3) 貯金・貸出金実績について（令和3年6月末）
 - (4) 主要実績一覧表（令和3年5月）について
 - (5) 斐川地区本部運営委員報酬について
 - (6) 地区本部総代説明会の報告について



営農第一課から TEL 73-9616

水稲

きぬむすめは穂揃い期に入ります。出穂期から穂揃い期は最も水が必要な時期になるため、かん水管理を行いましょう。穂揃い期以降は、間断かん水を行います。間断かん水の期間は出穂後25日〜30日は必要です。根の活力を維持するとともに収穫に近づくとつれて、かん水の回数を減らし収穫に備えましょう。ハナエチゼンの収穫時期を迎えています。つや姫・コシヒカリについても、まもなく収穫時期を迎えます。ほ場を確認し、適期刈取に努めましょう。

適期刈取りの判断

収穫の判断はほ場内の平均的な穂を何点か抜き取り、青味粉率が10〜15%の時期が適期となります。(下記図参照)

特に収穫に日数を要す生産者の方は、青味粉率15%の時期から収穫を開始してください。

それ以上熟れるのを待つと刈り遅れで、胴割れ・茶米の原因となります。

○胴割れ粒の発生要因

- ① 刈り遅れ
- ② 早期落水による土壌水分不足
- ③ 過乾燥
- ④ 乾燥速度の早すぎ

胴割れ粒：精米すると割れてしまい、炊飯時にノリのようになってしまい、べちゃべちゃとした炊き上がりのお飯になってしまいます。



現場で刈取判断します

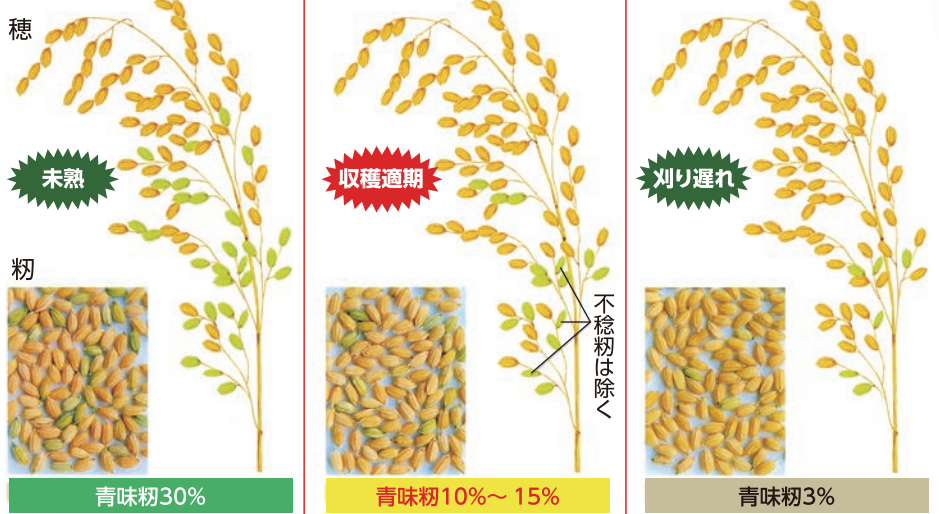

現場で籾すりをして刈取適期をすぐお答えします。まずは営農第一課までお電話を！



今後注意する病害虫一覧



島根県が8月2日に発表した病害虫発生予察情報では「セジロウンカ」がやや多い〜多い「その他ウンカ類・コブノメイガ」がやや少ない〜平年並み、「斑点米カメムシ類」がやや多い〜多い、「いもち病」がやや多い〜多くなっています。町内のほ場でも平年に比べセジロウンカ、斑点米カメムシが多く見られており、「きぬむすめ」を中心に被害が懸念されます。また、「いもち病」についても確認されています。ほ場を確認し、適切な防除対策をお願いします。

病害虫防除について(重要)

資材課から

TEL 73-9619

土づくりをして地力を高めましょう!

土づくりをすることで、しっかりとした根が育ち、健全な根を持つことにより稲穂が十分実ります。加えて倒伏・病害虫に強くなります

資材課では土づくり資材のミネラルGフレコン（1本：200kg）の散布を受け付けております。

ミネラルGの散布の申し込みについては、7月20日（火）、21日（水）の農業振興区長・補助員兼生産委員合同会において、申込書を各生産委員の皆様にお渡ししております。また、JA営農総合センター内の資材課にも申込書を用意しておりますのでお気軽にお問い合わせ下さい。

尚、土づくり資材散布には地域主体型生産調整推進事業より散布助成（1,200円～1,500円/10aを上限に、面積に応じて予算の範囲内で単価調整）があります。

アグリ革命アクアはここがすごい!

ポイント1 酵素の力で稲わらを分解!

☆土壌環境に影響されることなく効果を発揮します。

ポイント2 うきワラ・ガスわきが驚くほど減少!

☆乾田・湿田に関係なく効果を発揮し、生育をサポートします。

ポイント3 自由に希釈できる液剤タイプ!

☆田んぼの面積に関わらず、全ての農家様にお使いいただけます。

ポイント4 10aに1袋を撒く細粒タイプもあります!



10aタイプ
(100ml)



50aタイプ
(500ml)

JA 価格 1,865円 7,115円

春の雑草管理を秋にしてみませんか?

新発想オススメです!

翌春まで発生が抑えられる!

- 秋のうちにザクサ液剤を散布しておくで翌春まで雑草が抑えられます
- ザクサ液剤を散布しても畦畔を崩しません!
- 春から発生する害虫の餌場がなくなるので発生減少が期待できます



ポイント

秋散布の適期目安は気温が下がってきた時

10月下旬~11月下旬

雑草が冬枯れする前までOK!
種を落とす前に散布してください!

スギナに効果抜群!

非選択性茎葉処理除草剤

ザクサ
液剤



JA価格
500ml
¥2,159



JA価格
2L
¥6,944

※詳しくは
資材課まで
お問合せ下さい

介護福祉だより

看護師スタッフ
募集中!

お問い合わせ 介護センター ☎73-9635 デイサービスセンターつつじ園 ☎73-7314

「笑がお健康教室」 JA女性部の皆さんと交流

2ヵ月に1回のJA女性部の皆さんとの交流会、2回目の7月は、多肉植物の寄せ植えに挑戦しました。「家の光」を教材にして、JA女性部員の増原さん、錦織さんに植え方や育て方などを教わり、可愛い寄せ植えが出来上がりました!



デイサービスセンターつつじ園

つつじ園のホールでは、午後からの時間はレクリエーションやゲームなどで楽しく過ごして頂いています。時には「たこ焼き」を焼いたり、おやつを作ったりもしています。又、厨房では焔で取れた野菜の漬け物や、しそジュースを作って提供しています。暑い毎日ですが、皆さんにはしっかりと水分を取って頂いて、元気にこの夏を過ごして頂きたいと思えます。



我が子自慢・孫自慢



毎日仲良く一緒に遊んで、
これからも元気に大きく育てね

投稿者 久木地区 遠藤 雄さん
あかねさん



えんどう あゆと
① 遠藤 歩人くん (7歳)
② ななこ
菜々子ちゃん (5歳)

大募集!!! 「我が子自慢・孫自慢」

あなたの撮った写真を掲載してみませんか?
プロ・アマ問いません。



応募先

JALまね斐川地区本部 組織広報課
〒699-0593 出雲市斐川町莊原2172-3番地
☎73-9605 Eメール:kouhou.hik@ja-shimane.gr.jp
※写真にはコメント、住所、お名前、連絡先を付けて応募して下さい。



ＪＡしまね女性部統一行動として、５月から７月にかけて各支部で「おもてなしプロジェクト」を実施しました。ＪＡしまね支店ふれあい活動として、支店職員と一緒に「おもてなし」をテーマに支店の美化活動に取り組みました。支店周りの清掃、花壇やプランターへ花を植える等支店と女性部が一体となって活動をしました。花々の成長を楽しみに、また少しでも気持ち良くご来店いただけたらと思います。

おもてなしプロジェクト

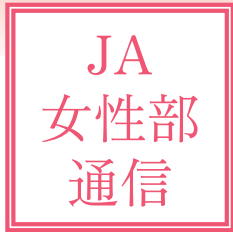

女性の元気でいきいきJA



JA 女性部 活動予定

新規加入 大歓迎!!
待っちょ〜よ!

8月25日(水)	女性倶楽部ソレイユ	ひかわあぐりキッチン	ふあみーゆ	9:30~
8月26日(木)	書道グループ	ひかわあぐりキッチン	ふあみーゆ	9:30~
8月27日(金)	ひまわりグループ	ひかわあぐりキッチン	ふあみーゆ	9:00~
9月 8日(水)	いきいきグループ	生活課	2階会議室	10:00~
9月13日(月)	絵てがみグループ	ひかわあぐりキッチン	ふあみーゆ	13:30~
9月14日(火)	ちぎり絵グループ	ひかわあぐりキッチン	ふあみーゆ	9:30~
9月16日(木)	手芸グループ	ひかわあぐりキッチン	ふあみーゆ	9:00~
9月20日(月)	パッチワークグループ	ひかわあぐりキッチン	ふあみーゆ	9:30~

ウィル給油所から

TEL 73-9626

キャンペーン期間
2021年 8/1日 ▶ 31日
(応募締切: 2021年9月4日[土])

全国 QRコード 決済開始

記念キャンペーン

ご利用可能な決済サービス
PayPay d払い auPAY LINE Pay Pay 微信支付 WeChat Pay 支付宝 ALIPAY

Webで応募



こちらから応募できます。

合計2,500円以上のQRコード決済レシートでWebから応募!

※QRコード決済がご利用できる商品は各SSSにご確認ください。

お手持ちのスマートフォンでQRコード決済レシートを撮影し、お客様情報の入力とアンケートにご回答いただくだけ!

全国キャンペーン

- A賞 JAタウンギフトカード 45,000円分(10枚)を全国で計10名様
 - B賞 JAタウンギフトカード 4,500円分(1枚)を全国で計1,000名様
- プレゼント!



同一レシートで応募されていた場合は全て無効にいたします。

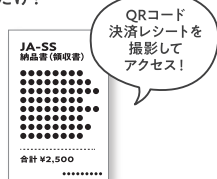

こちらからも応募できます。

<https://jass-campaign.com/QR2021>

街をキレイにしながら健康づくり

JAしまね斐川女性部中部支部は7月11日、健康寿命100歳プロジェクトの一環として「美化ウォーキング」を斐川中部支店を起点に行いました。当日は、連日の大雨から一転して晴天に恵まれました。同支店を出発し、女性部員、支店職員とその家族33名がマスクを着用し、約2キロの道のりを清掃しながら歩きました。県道を歩いたところ、大きいゴミは少なかったですが、タバコの吸い殻や空き缶、ペットボトルなどが多く見られました。女性部は、これからも安心して暮らせる住みよい町づくりへの貢献を目指し、地域に根付いた取り組みを続けていきます。



地元農業を若い力で盛り上げる

(農)神庭谷農産では7月19日、神庭谷自治会の「若い者会」に所属する20代〜40代の男性5名が、同法人が管理するほ場で溝切作業を行いました。毎年、若い者会では地元の農業を盛り上げようと、トラクター作業や田植え、草刈りやコンバインでの収穫作業を手伝います。同法人でも「楽しくやろう!」をモットーに辛い作業も楽しくやろうと取り組んでおり、同会員の一人は「同世代のメンバーで気兼ねなく話ができ、辛く大変な作業も楽しく出来る」と話しました。同法人の福嶋利樹夫組合長は「若い人たちが手伝ってくれるのが嬉しいし、自慢である。後継者不足の中でこのような取り組みは世代を繋いでいくために大切なこと」と期待を寄せられました。



JA青年の主張島根県大会開催

JA青年の主張島根県大会が7月29日、ラピタウエディングパレスで開催されました。コロナウィルスの影響で昨年はWeb形式での発表でしたが、本年は実出席での開催となりました。大会には斐川青年連盟の田代稔さんが「これからの目標」と題し、Iターンで島根に来て、ぶどう農家として就農するまでの経過や農家になってから苦労話、農業を通じてできた仲間の大切さなど話されました。これからの目標として「自分の作ったぶどうを県外にもたくさん出して島根ぶどうの美味しさを多くの人に知ってもらえるよう頑張りたい」と力強く発表され、見事奨励賞を受賞されました。



斐川グリーンセンター

秋の有機肥料まつり

特売期間 8/21 (土) ~8/29 (日)

◎醗酵鶏糞15kg (マッシュ) **限定1,500袋**
平日275円を **99円**

◎サンライム (有機石灰) 20kg **特売価格**
平日730円を **670円**

◎有機入化成8号 (N8-P8-K8) 20kg
平日2,895円を **2,735円**

◎牛糞堆肥 (大東エコ) 15kg
平日485円を **358円**

秋まき種子 各種入荷

(タキイ・サカタ・ナカハラ・山陽種苗・トーホク他)

◎在庫以外の種子もお取り寄せできます。

今年も上質な梨ができました。
 山陰の味を全国にお届けします!!

二十世紀

梨

全国発送承ります



東郷産、琴浦産、安来産

8/20(金)より
 予約受付開始いたします。

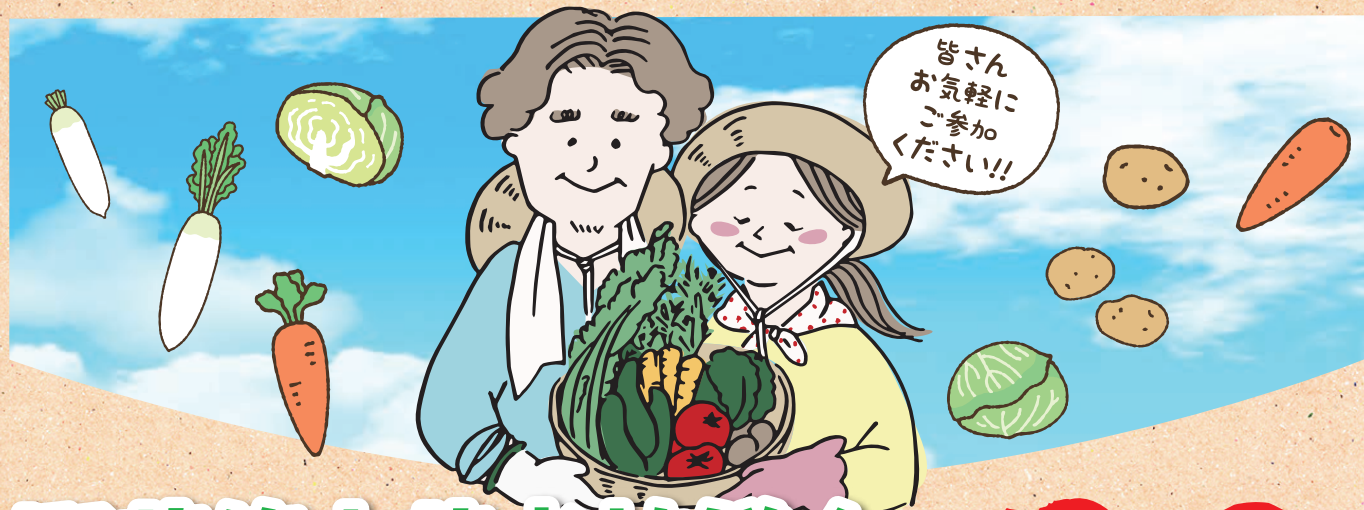

野菜等出荷者協議会

新規会員説明会

とき 令和3年 8月24日 (火) 14:00~

ところ JALしまね斐川地区本部 営農総合センター

内容 ・出荷者協議会の会員になるためには
 ・活動内容についての説明

※会員資格は男女問いません

ご自宅でできた自慢の野菜・花・果物などを、自分のペースで出したい時にしながら、仲間と楽しく元気に活動しています!

生活課から

TEL 73-9622

遺品整理・生前整理



信頼できる誠実で安心な 遺品・生前整理をお約束します。

遺品整理とは？

亡くなられた方が
使用していた品々を、
遺品として丁寧に整理
することをいいます。

生前整理とは？

生きているうちに、
身の回りの大切な物と
そうでない物を整理
することをいいます。

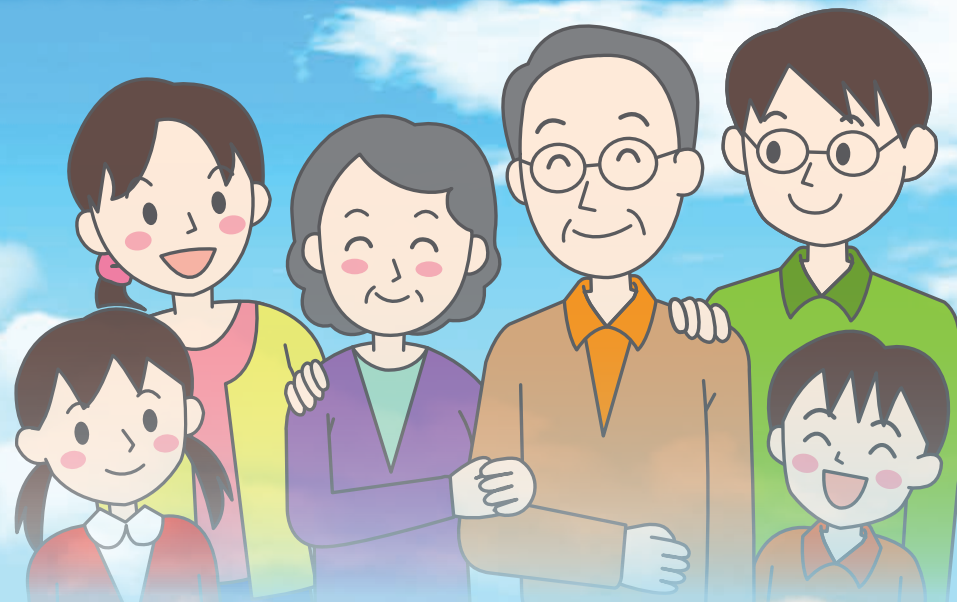

農機具の買取・処分、ビニールハウスの処分、家屋の解体も行っています！



JAしまね 斐川地区本部 典礼センター

〒699-0502 島根県出雲市斐川町荘原2193-1

TEL 0853-73-9624

FAX 0853-72-6321

金融課から

TEL 73-9609

ATM一時休止のお知らせ

当組合のATMコーナーにおいて、9月11日(土)と9月18日(土)の二日にかけて通信機器の更新作業を実施するため、ATMを一時的にご利用いただけません。時間帯が発生いたします。

ご不便をお掛けいたしますが、下記の休止日時以外でのご利用をお願いいたします。

ATMコーナー	休止日時(注1)	
伊波野支店	9月11日(土)	9:00 ~ 10:00
斐川支店	9月11日(土)	9:00 ~ 10:30
荘原支店	9月11日(土)	10:00 ~ 12:00
出東支店	9月11日(土)	13:00 ~ 15:00
新川中央ATMコーナー	9月18日(土)	9:30 ~ 10:00
出西支店	9月18日(土)	15:00 ~ 17:00

(注1) 更新作業の進捗状況によっては休止時間が延長となる場合があります。

ガス住宅課から

TEL 72-3304



日常が変わります
思っていた
当たり前だと

Rinnai
ガス衣類乾燥機
乾太くん

ガス衣類乾燥機
「乾太くん」で
どう変わるの？

- 洗濯物を「運ぶ」「干す」手間がなくなる！
- 花粉や黄砂などの大気汚染も、気にしないでいい！
- 干すスペースに悩まなくていい！
- 雨でも雪でも夜でも洗濯物が乾かせる！
- わざわざコインランドリーまで行かなくていい！
- 家事をもっと時短化！

ユーザーボイス

SNSで「#乾太くん」を検索してみてください！

洗濯の呪縛（洗う・干す・取り込む・畳む）から逃れるには乾太くん最高。ステップは同じ4段階だけど、〈洗う・乾燥機に入れる・乾燥機から出す・畳む〉だけで労力1/10くらいになる。雨の日でも夜でも良いのが子育て世代には神。

乾太くん様、かなり最高。寒空（または灼熱）の下で干す苦行もなし、天気の良い日に「洗濯物干せば良かった…」という罪悪感も皆無。

今では天気関係なく毎日使ってます！家族みんな花粉症で春は外干しできないので、もうこのままずっと乾太くんでもいいかなと思っているくらい。とにかく早くて1時間くらいで終わるし、洋服も色あせないし、我が家には良いことばかりでしたー！

今回リフォームで旦那が絶対につける！と譲らなかつた乾太くん。今まで部屋干し&コインランドリーで対応してきたんですが、どっちがコインランドリーに持って行くかでジャンケン。笑 どっちが取りに行くかでジャンケン。笑 家から割と近いとはいえ、やっぱり億劫で。部屋干しに至っては、テレビの前が室内用物干しがある場所でものごく邪魔でした。扇風機2台と除湿機使って半日。そんな悩みを一瞬で解決してくれたのが乾太くん。本当に感謝しかない。

乾太くんはリースがオススメ！



- 契約が終了したらお使いの機器を無償で差し上げます！
- リース期間内は安心保証付き！※



※お客様に起因する故障、地震等の自然災害による故障はお客様負担となります。機器汚染等の性能上の故障でない場合は対象外です。消耗品についても対象外です。

乾燥容量 **5kg**

手前フィルターでお手入れ簡単な機能充実タイプ
RDT-52SA ②173,800円(税込)
デラックスタイプ

10年リース
月々 **¥880** (税込)

※工事費・その他必要部材費が別途かかります。

乾燥容量 **8kg**

家族の洗濯物を一気に乾燥する大容量タイプ
RDT-80 ②173,800円(税込)
スタンダードタイプ

10年リース
月々 **¥990** (税込)

※工事費・その他必要部材費が別途かかります。

保証料金利組込タイプ版

令和3年4月1日現在



住宅ローン



ポイント
1

当初特約期間終了後の金利は上限付き!

従来は...
将来の金利が不安

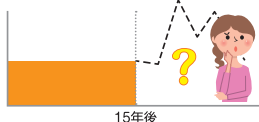

上限が決まっているから安心!

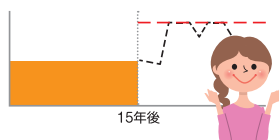

当初特約期間15年（保証料金利組込タイプ）の金利イメージ

年 1.15%	年 1.625%
当初15年間	以後ご返済まで
当初15年間の金利はお借入時に確定します。	上限金利付き変動金利へ移行します。

※現在の基準金利にて試算したものであり、将来の金利をお約束するものではありません。

お子様の人数に応じて当初特約期間の金利を最大年0.3%下げます。
子育て応援サービス期間

当初特約期間終了後、再度特約期間を設定することも可能です。
変動金利・固定金利どちらをご選択の場合も
その時の基準金利 年▲0.85%
さらに変動金利は上限金利付き
上限金利 年1.85%

ポイント

- 返済額の最大額確定で計画的に返済
お借入時点でご返済金額の最大額が確定します。
- 固定金利の安心感+変動金利のメリット
固定金利の安心感と、変動金利による返済額の軽減効果、二つのメリットを併せ持った仕組みです。

- 特約期間中は固定金利となります。
- 特約期間は3年、5年、10年、15年からご選択いただけます。
- 特約期間終了後は自動的に上限金利付き変動金利へ移行しますが、再度固定期間を選択することが可能です。
- その際には手数料5,500円（税込）が必要となります。
- 固定金利の特約期間中に、上限付き変動金利を選択することはできません。
- 上限金利付き変動金利は上限を設定しますので、将来の金利上昇にも安心です。
- 保証料金利組込型のため本欄に記載の金利（基準金利を除く）は、保証料相当分が含まれています。ただし、無担保の場合は保証料相当分を差引いたものがお借入利率となり、別に保証料（年0.03%～年0.44%）をお支払いいただきます。

【当初特約期間の適用金利（保証料金利組込タイプ）】

3年固定	5年固定	10年固定（2段階方式）	15年固定（2段階方式）
年1.15%	年1.15%	年1.15%	年1.15%

【基準金利】

3年固定	5年固定	10年固定	15年固定	変動金利
年2.38%	年2.43%	年2.80%	年3.70%	年2.475%

ポイント
2



JALは子育て世代を応援します!! 子育て応援サービス!

ご利用タイプ：当初特約期間15年（保証料金利組込タイプ）の場合 ※子育て応援サービスの対象となったお子様がサービス期間中に対象年齢を超えた場合も、金利引下げは、サービス期間終了まで継続します。

当初15年間 金利引下げ適用期間	お子様一人につき当初特約期間の金利を年0.1%下げます。
15年間 年 1.05%	お子様1人で 年0.1%金利引下げ
15年間 年 0.95%	お子様2人で 年0.2%金利引下げ
さらに0.1%引下げ 11年間 年 0.85%	お子様3人で 最大年0.3% 金利引下げ

例えば、お借入れから4年後に第3子が誕生
子育て応援サービス期間中(当初特約期間中)にお子様が発見された場合も、お申し出により、お一人につき金利を0.1%下げます!

その他の金利引下げ対応

- ①当JAにて給与振込を指定されている方、または新たに指定される方
- ②石州瓦または県産材使用住宅、長期優良住宅
- ③他金融機関からの借換
- ④「JAネットバンク」をご利用いただいている方
- ⑤「カードローン」をご契約いただいている方

上記の各項目に該当の場合当初特約期間の金利をそれぞれ年0.1%下げます(最大年0.3%)
子育て応援サービスによる金利引下げ、その他の金利引下げと併せ最大年0.3%の金利引下げとします。

※その他金利引下げ対応の詳細はJA窓口までお問い合わせください。

最大金利引下げ時
当初15年間 年0.85%



お問い合わせ先

島根県農業協同組合 斐川地区本部ローンセンター
TEL 0853-73-9629 FAX 0853-72-1485

JALしまね住宅ローン 検索



農機課から

TEL 73-9620

秋の農繁期対応についてのお知らせ



今年度の秋の農繁期対応は

令和3年

8月21日(土)～10月3日(日)

営業時間 8:30～17:00

(土日、祝日営業致します)

全国的に農作業中の熱中症による事故が増加しています。体調管理に十分気をつけ、熱中症および不注意による事故に注意しましょう。

※雨天の場合、急遽予告無く休日とする場合がありますので、予めご了承下さい。

自動車整備工場から

TEL 73-9627

今月の特選車



トヨタ パッツ

初度登録 平成27年4月
 次回車検 令和4年4月1日
 走行キロ 53,782km
 車体色 ブルー
 ミッション AT
 2WD エアコン パウステ
 パワーウィンドウ ナビ

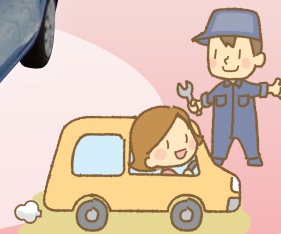

点検整備付

車両本体価格 **520,000円** (税込) (諸費用別)

担当 山根、中浜、青木

総務課から

TEL 73-9603

組合員・利用者のみなさまへ

新型コロナウイルス感染防止を踏まえた訪問日の対応について



平素は当JAの事業活動にご理解、ご協力を賜り、誠にありがとうございます。

標題の新型コロナウイルスにつきましては、依然として罹患に対する不安は継続している状況となっており、今後の職員による訪問活動（外勤）については、その時点の島根県や出雲市の状況を踏まえつつ、**場合によってはポスト等への投函をもって訪問に換えさせていただくことがあります。**

ご不便等おかけし、誠に申し訳ございませんが、昨今の状況を鑑み、何卒ご理解いただきますよう、よろしくお願い申し上げます。



CrossWord Puzzle クロスワード パズル

二重マスの文字をA~Eの順に並べて
できる言葉は何でしょうか？

出題●ニコロ

1	6	8			16	19
2				13		
		9	10		17	
	7				14	
3			11			20
4				15	18	
5			12			

答え

A	B	C	D	E
---	---	---	---	---

タテのカギ

- ①中東の国の一つ。首都はバグダッド
- ③台風に備えて閉めておこうかな
- ⑥すしのしゃりにのせませす
- ⑦9月の第3月曜日は——の日。国民の祝日です
- ⑧難しくありません
- ⑩町火消しが火事場で振った物
- ⑭草木も眠る——時
- ⑯夕方「カナカナカナ……」と鳴くセミ
- ⑰ハウスみかんの生産量が日本一の県
- ⑱鼻からあごまでを覆うように着けます
- ⑳十五夜に楽しむもの

ヨコのカギ

- ①米の収穫作業の一つ。手で行うときは鎌を使います
- ②家具などに使う籐(とう)のこと
- ③アルファベットの9番目
- ④フランス語で栗のこと
- ⑤1位が金、2位が銀なら3位は
- ⑦阿倍仲麻呂や吉備真備などがこの役を果たしました
- ⑨鉄砲に込める物
- ⑪チョコがはさみならグーは
- ⑫ボール紙のことをこう呼ぶことも
- ⑬釣りに使う透明な糸
- ⑮宗谷、室戸、足摺といえは
- ⑯何もすることがない状態です
- ⑰喜・怒・哀・——

応募要項

●応募方法

ハガキに、答え、住所、氏名、年齢、電話番号、本誌に関するご意見・感想を記入して、下記宛先にお送りください。

●賞品

正解者の中から抽選で40名(JAしまね全体)の方に「農協全国商品券」をお贈りします。

●当選者発表

賞品の発送をもってかえさせていただきます。

●宛先・締切

〒699-0593 出雲市斐川町莊原2172-3

JAしまね 斐川地区本部 組織広報課 「クイズ」係

2021年9月3日(金)(当日消印有効)

◆先月号の答え◆

「リツシュウ」

ネ	ソ	タイ	ヤ	オ
ソ	テ	マ	ワ	シ
ヨ	ミ	カ	キ	カ
ウ	エ	リ	ア	ベ
コ	ア	ミ	オ	ク
ウ	カ	イ	モ	ウ
		カ	イ	リ

川柳の広場

最優秀賞

雑魚は雑魚なり知恵いっぱい生きてる

出雲市 大福 利彦様

(評)「一寸の虫にも…」の例えのように、雑魚にも雑魚の意地があります。力いっぱい生きてるものは、素晴らしい。

優秀賞

炊飯器ふっくら朝の音で焚く

出雲市 小白金房子様

晩婚で隠居お預け喜寿二人

松江市 後藤 竹子様

孫のため付けた手すりに助けられ

浜田市 沖田 邦子様

佳作

梅雨の空はやっぱ青がいい
山菜の季節に山が動き出す
忘れたきことの一つや二つなど
向日葵に背を抜かれたと嘆く孫
藤井二冠より孫がいい母が言ふ

出雲市 野中 花蓮様
出雲市 堀江 英子様
安来市 斎藤美重子様
兵庫県 小田 和子様
吉賀町 村田 綾美様

「家の光」でも俳句・川柳・詩・短歌を毎月募集しています。こちらへもぜひご応募ください！

「家の光」9月号 定価922円。ご購入は、お近くのJAへお問合せください。



JAしまねびよりは、皆様からの俳句・川柳を募集しています。締切は毎月14日必着です。(最優秀賞1句、優秀賞3句、佳作5句)9月号は俳句を募集します。1回のご応募につきお一人様3句までご応募いただけます。

応募方法

俳句または川柳、住所、氏名、年齢、電話番号を記入のうえ、ハガキ、FAX、Eメールのいずれかでご応募ください。
※応募作品は自作で未発表のものに限ります。
※応募作品の一切の権利は、JAしまねに帰属するものとします。
※受賞作品は地域名、氏名(または雅号)を掲載します。

あて先

〒690-0887 松江市殿町19-1
JAしまね ふれあい福祉課
「俳句の広場係」または「川柳の広場係」
FAX: 0852-67-7708
Eメール: fureai.hon@ja-shimane.gr.jp



最優秀賞、優秀賞の4名様には「農協全国商品券1,000円分」をお贈りします。

・お預かりした個人情報は、プレゼントの抽選・発送のみに使用し、その他の目的で利用することはありません。



NOU
NEN

若い農業者の皆さん! 自分の老後自分で守れますか?

農業者年金なら・・・

- 国庫補助で手厚い支援
1万円の自己負担で**2万円の積立てが実現!**
- 早く加入すれば、**国庫補助が長く受けられます**
- 自ら支払った保険料は、**全額社会保険料控除**
の対象!さらに**保険料は自由に選べます!**

若い
今こそ年金
アクション!

※農業者年金の加入には、
「国民年金第1号被保険者であること」
「年間60日以上農業に従事していること」
「60才未満であること」



の3つの要件を満たしている必要があります。

※国庫補助を受けるためには加えて、「認定農業者、認定新規就農者であること」や「青色申告をしていること」等の要件が必要です。

※詳しくは、お近くの農業委員会、又はJAへ!

詳しくは… **農業者年金基金** **検索**

<https://www.nounen.go.jp>

ハチを見かけたら巣づくり警報!

無料調査

**ハチ
駆除**

近寄らず、触らず!!

ハチの駆除はプロにお任せください。

ハチの駆除をご希望の方は
最寄りのJAまでご連絡ください。
JAしまね取扱業者(株)コダマサイエンスの
地区担当者が訪問させていただきます。



お問い合わせ先

**最寄りのJA各支店に
お問い合わせください**

取扱業者

(公社)日本しるあり対策協会企業登録(島根県002・鳥取県002)

Kodama 株式会社 コダマサイエンス

■本社/島根県松江市西塚島2-8-23 ☎0852-43-0852

■松江営業所/☎0852-26-6757 ■江津出張所/☎0855-52-6852

■益田営業所/☎0856-22-5390 ■隠岐営業所/☎08512-2-2471

謹んで豪雨災害のお見舞いを申し上げます

この度の大雨により被害を受けられました皆様に心よりお見舞いを申し上げますとともに一日も早い復旧をお祈り申し上げます。

島根県農業協同組合 代表理事組合長 石川 寿樹



島根うまれの食材レシピ

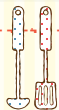

しまねうれしび

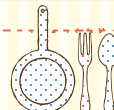

島根県『家の光』講師
飯塚生美子 先生

ピリ辛肉みそ トマトのせ



コメント

- ・日持ちするので、常備すると重宝です。(密封容器に入れて冷蔵庫で4〜5日間)
- ・辛さは豆板醤の量で加減してください。

アレンジ

- ・ご飯のお供やおにぎりの具に。葉野菜で巻いたり冷ややっこのトッピングにも使えます。
- ・そうめんのにせるとジャージャー麺風に変身します。

材料 (4人分)

- トマト……………2個
- 合挽肉……………200g
- 生姜……………ひとかけ
- A 酒……………小さじ1
- しょうゆ……………小さじ1
- 細ねぎ……………4〜5本
- サラダ油……………大さじ1
- 味噌……………大さじ2
- 砂糖……………大さじ2
- B 酒……………大さじ1
- しょうゆ……………大さじ1
- 豆板醤……………小さじ1/2〜1

作り方

- ①生姜はみじん切りにする。細ねぎは小口切りにする。
- ②トマトは7〜8ミリ厚さの輪切りにして、皿に盛り付ける。
- ③合挽肉にAを振りかけ軽く混ぜ、下味をつける。(挽肉を50度のお湯につけて、ザルにあげ、水気をきると余分な脂やアクを取り除くことができ、軽い仕上がりになります)
- ④フライパンにサラダ油を熱し、③の肉を入れてほぐしながら炒める。色が変わったらねぎの半分量を加えてさらに炒める。
- ⑤ねぎに火が通ったら、混ぜ合わせたBを加え、混ぜながら汁けがなくなるまで炒め肉みそにする。
- ⑥②のトマトの上に⑤のをせ、細ネギをかけたら完成。

材料 (4人分)

- 海老……………200g
- 塩……………小さじ1/2
- 片栗粉……………小さじ2
- ピーマン……………3個
- オクラ……………1袋(8〜10本)
- ホールコーン……………100g
- にんにく……………ひとかけ
- ごま油……………大さじ1
- 中華だし……………小さじ1
- A しょうゆ……………小さじ1
- 塩こしょう……………少々

作り方

- ①海老は殻と背ワタを取り除いて塩をもみ込み、片栗粉を振りかける。
- ②ピーマンは半分に分けて種を取り除き、一口大の細長い斜め切りにする。
- ③オクラは額をぐるりと削り取り、半分に斜め切りにする。
- ④にんにくはみじん切りにする。
- ⑤フライパンにごま油とニンニクを入れ、火をつけ、香りが出てきたらピーマン、オクラを広げて入れ、2分間かき混ぜずにおき、裏返して2分間炒め、Aの調味料を入れて、炒めて取り出す。
- ⑥取り出したフライパンにごま油を入れ、①の海老を焼き、火が通ったら、⑤の野菜とホールコーンを加えて軽く炒め合わせたら完成。

海老と夏野菜の中華炒め



コメント

- ・野菜は余熱でも火が通ります。少し硬めくらいで火からあらずとシャキッと仕上がります。
- ・野菜を炒める時はフライパンに入れたらそのまま置いて、水分を適度に飛ばしてから炒めると水っぽくなりやすいです。

アレンジ

- ・野菜はなんでもOKです。
- ・ホールコーンを大きく炒めた卵に変えてボリュームアップ!

健康散歩

尿路結石に気を付けましょう

JA島根厚生連

暑い夏はたくさん汗をかいたため、体の水分量が減少しやすい時期です。この時期に発症しやすい病気の一つに「尿路結石」があり、気温の上昇とともに増える傾向があります。尿路結石とは尿の通り道(尿路)である、腎臓・尿管・膀胱・尿道に石ができる病気です。腎臓にあるうちはあまり痛みを感じませんが、結石が尿管に出て途中で詰まると痛みが出ます。自覚症状としては背中・脇腹・下腹部の激しい突然の痛みや、見た目で見える肉眼的血尿などがあります。結石は主にカルシウムやシュウ酸できています。結石を予防するためには、シュウ酸などを増やす動物性たんぱく質を摂取する量を少し控えるとよいでしょう。ほうれん草などシュウ酸を多く含む食品を食べる時は、茹でてシュウ酸の量を減らしましょう。ほうれん草のおひたしには、

かつお節やちりめんじゃこをかけて食べるなど、カルシウムと一緒にとることで結石の予防効果がアップします。カルシウムが結石の成分であるため、カルシウムを摂取しない方が良さそうですが、胃腸の中でシュウ酸とカルシウムがくっついて便と一緒に出ること、尿に溶け出す量が減り結石ができにくくなります。そして、食事以外でも水分を積極的に取ることが大切です。体の水分が不足すると、尿の濃度が高まり結石ができやすくなるため、食事以外で1日2リットル程度の水分をとることが理想的です。水分補給をする際には、シュウ酸の多い玉露や紅茶は避け、水やほうじ茶をお勧めします。暑い時期は特に水分補給を十分に行い、尿路結石と共に熱中症を防ぎましょう。

【編集後記】 未だ終わりが見えない新型コロナ。不安を抱えながら生活を送り、約1年半が経ちました。そんな中、今年もコロナ感染拡大防止対策を考慮し開催した総代会。本人出席の人数を大幅に制限した中でしたが、議案について活発な質疑応答が行われました。コロナを機に会議などの開催様式が変わりつつありますが、来年度は通常通り開催できるよう、コロナが早く収束してほしいものです。(安)